盛京時報
綜合版
今日一大張半
發行者 康德新聞社 新京特別市中央通四三
發行所 康德新聞社奉天支社 奉天市大和區浪速町九號

若素

論說 衝破緬甸後之戰局

日軍自衝破緬甸後。士氣旺盛。稱屬無論。一面突破雲南省境。陷龍陵。入怒江。攻克騰越。在高出海拔一千數百米之高地。越縈山。過峻嶺。將援蔣公路完全截斷。收穫莫大戰果。一面西部北上部隊。沿伊落瓦底江支流欽溫河進攻。在印緬國境之加列瓦附近。殲滅英軍主力二萬名。併截斷其敗軍之退路。今後戰局。自然由雲南邊境直攻昆明而達四川。西部北上部隊則距印度已僅有五里。轉瞬即可伸入印度。使反英印人。解除束縛。恢復自由。直指顧間事耳。大東亞戰爭之完成。雖尚須相當時日。猶待共同努力。但皇軍銳厲進展之形勢。英渝敗殘軍。不啻螳臂當車。達成最後勝利。固已無待於蓍龜矣。

當由緬甸入滇之初。崎嶇重疊。險阻多端。今既踰越前進。則此後可由滇緬公路進擊。縱非坦途。要已無所困難。由雲南入川。又有汽車公路可以直達。處山窮水盡之渝府。經濟破產。食糧匱乏。奚足當日軍之銳利。本屬顯明事理。加以雲南方面之軍隊。多舊雲龍舊部。雲龍對渝蔣原是態度不明。一旦身瀕危險。倏然反正。傾向和平。亦屬意計中事。日軍之向四川侵襲。更爲容易。迨日軍入川。渝蔣已窮無所歸。外而軍械之援助杜絕。內而黨派之意見紛歧。斯時尚有延殘喘辦法。計惟有逃入康藏。實係目前。但大勢已去。無異入甕。其不能幸存爲亦可知矣。中國若整個趨向和平。則大東亞之團結益固。美英復何有覬覦之餘地。此爲日軍入滇後長驅直入所必至之局勢也。

在緬甸敗退之英軍。撤退於更的宛河西方印度國境。然加列瓦附近一役。日軍已完成扇形堅陣。勢必向印度前進。以掃蕩英軍。印既不與英以軍事援助。在未交戰前早有深切覺悟。日軍一朝入印。孰不竭誠以迎。甘爲日軍嚮導也耶。英軍最後根據地之印度一失。無論如何倒行逆施。其勢決難持久。況印度之獨立運動正熾。英國之釣餌誘甘。即無甘地。印度安肯火中取栗。以資助英國。當不待智者而後知。日暮途窮之英軍。處四面楚歌地位。倘不幡然變計。戀戀於侵略東亞野心。早晚必爲鋒銳之日軍殲滅無餘。當印度既對英解體。日軍正奮發踔厲。所謂聯合軍者。又徒有其名。料想日軍入印。摧枯拉朽之情景。不難前知矣。

故衝破緬甸後之戰局。實完遂東亞聖戰之有力步驟。在緬甸之英渝軍既可從容掃蕩。使緬甸早呈明朗。而突進部隊。一面攜昆明。逼四川。一面入印度。澳洲。次第驅逐英美勢力。發揮無遺。東亞共榮圈之建設。乃可日臻鞏固。因雲南由邊境而至腹地。由腹地而入四川。循公路而行。益見可待。窮促之渝蔣。豈尚有抗拒能力乎。印度已不爲英國傀儡。勢成爲末之英軍。於印度亦徒事犧牲而已矣。澳洲鄰近大東亞。心膽俱寒。印度一下。全力攻澳。似亦易於爲力。惟冀後防人民。勿以前線之節節勝利。疏其團結協力。在前線將士。尤須倍加奮勉。庶幾大東亞戰於衝破緬甸而後。得於最短期間內收完遂之效也歟。

北海德英立體激戰

英機編隊突襲挪威
德戰鬪機施威使英軍瓦解
擊墜二十九架護衛艦亦開砲應戰

【伯林十八日電】海洋通信以德軍當局有力者之消息、報十七日夜之北海德英海空戰之詳情如左、十七日午後七時半許、由四十乃至五十架編成之英國機隊展開猛烈之空中戰、德方擊墜英機十八架、企圖突破德防衛線之數架英機亦受德高射砲之集中砲火、而被擊墜、布林架根號及護衛艦亦齊開砲門、擊墜英機七架、戰鬪一小時、英軍之襲擊、以德軍鋼之堅密共同作戰、乃告瓦解、襲擊之英機被擊碎廿九架逃去、被擊墜英機之大多數大抵爲布林海姆、波夫艾達飛、哈德遜型襲擊機云、

英軍發表戰況

【里斯本十八日電】路透倫敦來電、英海軍部發表、一、英航空部隊十七日夜於挪威南端附近攻擊德巡洋艦布林架根號、并加以雷擊、一、該艦由四隻之驅逐艦及戰鬪機隊護衛、彼此展開激戰、英航空部隊擊墜德[illegible]

美國民陷於苦惱
美實施新生活

【里斯本十八日電】美國自東亞戰爭勃發後、誠然陷于惡化之一途、茲爲避免國內通貨膨脹之危機計、前此羅斯福大總統、會發生活設計、激讀於議會、本此物價調整局長官韓達曼發表一般最高價格及最高房租之規正、由十八日起、已開始實施、此種規定除加以農物達等一定品成外、衣食住生活全面之重要物資已經於三月指令、又各種優待資及勞働工資等、大抵由此規定除外、聞大總統當於最近對于此案、設定最高基準、提出議會故於迄今放縱享樂之國民、實與一大苦惱也、

美殘軍接踵請降

【民大諾島〇〇基地海軍報道班員 十八日發】繼續亞、民大諾之美菲軍、日前曾由最高指揮官夏普少將、向日軍懇請全面的降伏、而於十一日會見日本海軍指揮官、故於翌十二日午前十時於日哨海戰內威爾遜已承諾左記條件、包安格指定地點、一、解除美菲軍千二百名之武裝、分三次、集結於[illegible]、一、關于武器彈藥需品一切、全部移交於日本軍、

毀敵機十九架
莫利斯維援軍受傷

【基地十八日電】敵方爲挽回珊瑚海海戰之頹勢、自澳洲方面、向莫利斯維港增援敵機群、而日本海軍航空隊精銳、連日猛烈攻擊、自十二日迄十七日、擊墜敵機十三架、擊破六架、卓收戰果、原來海軍航空部隊、接到敵增援部隊在莫利斯維港消息、勇躍自基地出動、五月十二日、擊墜美新銳戰鬪機P三九型、阿拉哥布拉三架、擊破兩架、翌十三日、擊墜P三九型四架外、且擊破馬欽B二六爆擊機一架、更十七日又擊墜P三九型戰鬪機六架、擊破三架、經激烈之空中戰鬪急襲擊隊擊破之、此外、炸破敵軍設施大部、與以大損害、而且三日間之戰鬪、日方損害、尚未歸還者四機、

宋子文彈告、中國及緬甸方面戰局、更關于援助重慶物資之輸送問題、與羅大總統亦經行協議云、

美國倒行逆施 釋放共黨首魁

【布宜諾斯艾利斯十八日電】二年前爲美國赤化運動之首魁、僞造旅券入國、被處四年徒刑之美國共產黨書記阿爾布勞達、十七日白宮總統於事態之變化、而發表減刑之旨、該減刑乃即時出獄之恩典、然出獄後之行動、頗惹注目、美國內之一部有識者、亦反對大總統之此種措置云、

又炸莫利斯維

【里斯本十八日電】據雪梨來電、西南太平洋反樞軸聯合軍司令部發表、謂日本航空部隊、於十七日至十八日、又痛炸莫利斯維港、對於飛機場及港內所有之船舶、投有炸彈云、

德潛水艦戰功

【伯林十八日電】德軍司令部十八日特別發表、於美東部海岸海上迦勒比海及密西西比河口附近水域活動中之德潛水艦隊、更炸沈聯合國商船十七隻計十萬五千噸、更予他二隻以重大損傷云、

【又電】海洋通信十八日曾以由德軍當局獲得之情報發表、於五月一日至十七日間德軍擊沈之敵國艦船共計九十七隻、達五十三萬四千八百噸、其中八十二隻計四十八萬五千五百噸爲於大西洋及美國水域被德潛水艦擊沈者云云、

丹麥前商長逃英

【里斯本十六日電】丹麥前商長克里斯馬斯梅利爾、數日以前、攜同家族、秘密逃出本國、前赴英國、逃亡事實雖不向本國國民呼籲、即可證知、而丹麥政府當局目前來會探索該人行踪中、

夢想第二戰線
克里普斯弄舌

【里斯本十七日電】英國國璽尚書克里普斯、於自己之選擧區之布里斯托十七日晤示新必要開第二戰線、演說如左、英國政府正與諸君同卻望於速展開第二戰線、然政府對此尚未經自由議論、蓋第一非選定適當之時期及場所不可、第二非對敵隱匿我等之意圖不可、故也、然英美兩國必於適宜之時機開始攻擊、我等對於蘇聯之援助維持、一般之最大且最忠實之努力、方爲獲得最後勝利之努力也、又余訪問印度時攜帶之提案、即率直完全之獨立之提供也、但我等實具有充分之希望與信賴也、但實則只國民犧牲、決不克謂之充分、而余毫無何等變更、仍與過去相同、將來、印度之自治須待印度自決、然英國之提案、竟遭印度各派之拒絕、故余覺得非常可惜、余對于印度將來之意見、仍當繼續努力云、

英國死傷又增
因遭德機巨彈

【里斯本十四日電】據英國治安省發表、依據於四月中德機空襲英本土所死亡之一般市民、及行方不明者、均認爲死亡、遂共計有九百三十八名、負傷者九百九十八名、如此一個月間被炸死亡者、有九百三十八名之多、乃自去年以還、所罕有之事也、去年五月、痛炸英國本土死亡之最高數、乃有五千三百九十四名之最高記錄、而其後、因有德蘇開戰之影響、英本土之被害、劇見減少、今年一月乃有百十一人、二月有二十二人、三月有二十一人之小統計耳、四月即忽突顯出德蘇開戰之最高記錄、該記錄主要乃猛炸諸里濟及約克兩地所受之損害也、

前野次長赴日

前野司法部次長、自月之廿五日起五日間、爲出席於司法省所招開之司法長官會談、即於十九日午后三時十分自新京搭乘「望」號快車赴日云、

巨彈炸碎東部印度

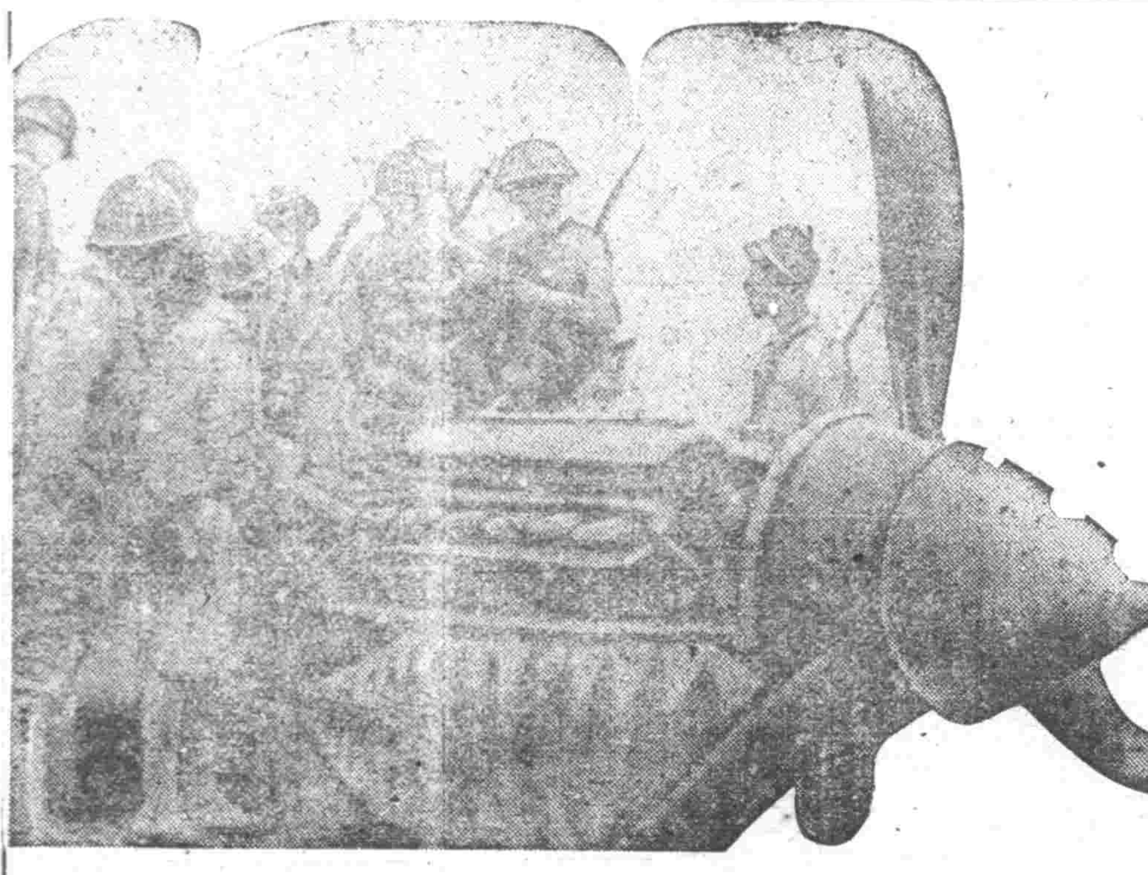

敵機粉碎　在緬甸之英軍飛機、一週日機、即告破碎、逐使制空權、安穩歸於日軍手內、(圖在臘戍飛行塲被日機擊燬之英機殘骸)

巴達普爾毀於刼火
日陸軍機神威使英兵望影驚心喪膽

【緬甸前線〇〇基地十八日電】掌全緬甸制空權之日本陸軍機羣、十八日午後、大擧空襲東部印度、冒雷雲奇襲阿薩密州之巴達普爾(什普爾西方百二十公里)向車站庫群投下卻雨巨彈、將之炸碎並使起火、另一部隊、奇襲西爾查(英伐爾西方百公里)車站、對滿載敗走部隊之列車、投下命中彈、使敵陷於莫大混亂云、

利刃所加渝軍立斃
順江。八莫到處殲滅逃兵

【緬甸前線十九日電】掃蕩北緬甸雲南省臘越地區之敗殘重慶軍之日軍十七日於臘越北方四十公里順江附近、攻擊逃走之蔣軍便衣隊約三百名、即殲滅其大半、又於八莫地區、擊潰敗敵二百名、部隊於十八日晨、又捕滅敵逃亡兵百廿六名、一方占領密芝那之部隊、於十八日在附近及西南地區、鹵獲追擊砲十八、重機關百五十、小槍三百八十、及通信材料、彈藥等甚多云、

英軍撤退更的宛河

【里斯本十八日電】據德里來電稱、英國緬甸司令部、以十八日之公表、確認日本軍由加列瓦附近、更的宛河兩岸上陸成功之旨、其發表如左、英國緬甸軍之撤收、並未遭何等妨碍、而日本軍已由加列瓦附近之二三地點、向更的宛河兩岸上陸、該方面之英軍、已於數日前撤退云

時時莫忘東亞聖戰
處處須存團結赤心
興亞國民動員大會當選標語

渡怒江猛攻保山
入滇境日軍奮進勢如破竹

【里斯本十八日電】頃據合衆社重慶電訊、重慶大公報確息、突破雲南省天嶮進擊中之日本軍、對於貫流該省南北之怒江、渡江成功、刻下向保山(永昌)陸續前進、一、以及日本側活動有效、此種事實、全然不能否認、』對於英軍毀滅痛憤之情、

宋子文訪老羅
報告緬甸戰況

【里斯本十八日電】據華盛頓來電稱、重慶外交部長宋子文、十八日訪問羅斯福大總統、且一小時舉行會議、關于右者、據合衆通信稱、

利鋒所向敵軍披靡

【緬甸前線〇〇十七日電】北緬甸地區之日軍精銳部隊、十五日在各地擊滅英蔣軍、至於戰鬪狀況如下、一、於更的宛河畔加列瓦地方、捕捉英印殘存部隊三百、使其潰滅、敵遺棄死體二百、鹵獲品多數、一、在格蘇北方、捕捉敗走之重慶軍約四百、予以莫大打擊、一、在格蘇南西方、同樣擊滅敗走之重慶軍、敵遺屍二百、捕虜二十四、一、攻擊逃在蠻德勒、臘戍間之重慶軍、由緬甸人協力之下、加以包圍、予以莫大打擊、使其潰滅云、

英渝因敗自亂
推諉緬甸敗戰責任

【里斯本十八日電】英軍側、頃對緬甸英蔣軍敗退、重慶傳出主張、英軍束縛重慶軍、致後行轉嫁責任、而據路透通信重慶電訊、重慶最有力報紙大公報、掃蕩報、國民公報、於十八日報上、著論爲「緬甸敗戰」責任、大半由於緬合軍間完全缺欠作戰統

中條山脈共匪授首
日軍猛攻劉伯承軍據點馬壁村

【太原十八日電】對盤踞於山西省南部中條山脈東方北區之劉伯承麾下之共產軍擊滅中之日軍精銳、及十五日齋晉、乃覆滅馬壁村之敵據點、十六、十七兩日、各部隊遂一齊展開反擊掃蕩作戰、追擊殘敵使之潰滅云、

華北日軍四月戰績

【北京十八日電】華北軍發表四月中之綜合戰果、乃日軍自三月末以來所展開之第四次、治安強化運動、及同時實施之華北全地區不間斷的肅清作戰、茲誌其內容如下、

掃清美人穢跡
馬尼剌市街道易名

【馬尼剌十八日電】菲島行政部、當菲島清算讓政日、爲改正從來象徵美國侵略之大馬尼剌市內之街路橋梁公園等之名稱、已向軍政部申請、及十八日、乃決定如左、(括弧內爲舊名)
平和路(兜伊路)
大東亞路(達夫特路)
興亞路(哈里遜路)
萬歲橋(約翰生橋)
里薩爾公園(哈里遜公園)

[illegible]的雲南風雨

△制抗日政權要害之一擊

席捲北部緬甸、[illegible]緬公路、[illegible]合戰之日軍、更[illegible]軍之敗敵、氣突破滇緬國境、於本月五日、早已突入雲南省西部緬甸公路上之要衝龍陵、更擴大戰果中國領中國事變勃發以來、於茲第五年、感激的日章旗、遂飄揚於中國最南部雲南省之一角、如斯日軍遂於援蔣輸血路且爲英美蔣之連絡要道、置以制其最後死命之一石同時與睨蔣傘下之抗日據點之興地中國各都市昆明、重慶及其他重要據點、以最後壓服之鐵槌、向蔣政權背後衝

[illegible]常空襲、現在、位於日軍[illegible]雲南之名自中國事變勃發以來、隨同中國[illegible]入我[illegible]國南部、故我等反對之[illegible]

擊機、由英美蔣軍事合作、重慶軍之向雲南移駐增派、英美蔣之軍事使節團頻繁往復[illegible]與日軍致對蛇[illegible]將雲南省之全貌大呈於我等眼前、

南端、且因交通不便、與他中國各省隔絕、向昔中央部之命令監督、即全不徹底、故形成孤立之特殊地域、民國革命後、該省亦與廣西省及其他同稱『西南

全省處處邊陲形成特殊地域
蔣軍踐踏下民衆倍遭塗炭

『隔地』之感『雲南省』與我等之印象、第一爲緬甸公路其次爲、眾次爲日軍機隊之昆明爆擊、及國際雲南省主席龍雲之西南中國之動向又以此次大東亞戰爭勃發爲

於是[illegible]日向雲南尤一[illegible]一般的情勢省其『[illegible]』及地勢、[illegible]

△隔絕之雲南省

雲南省位於中國本部之最

地方』之名、默認其特殊性且頁長年實行封建的、軍閥的政治、更於中國事變勃發後、以省主席龍雲爲首腦之西南軍閥、亦示微妙之動向、老輸之蔣介石、亦苦慮

如斯西南地方之特殊區域所有之色彩、自不待言、與中央部因有地理的隔絕、呈有指揮命令、不能徹底之原因、亦爲當然之事實也反之於地理的關係上英法之勢力

於其懷柔、中央部之指揮命令、完全不如意、蔣介石有時移動軍隊、遂行武力的恫嚇、有時以要人小吏人等之異動、使節之派遣、關於雲一派向抗日陣營之第一線、

關於最近之活動尚未有明知之情報、總之伴同日軍南方作戰之進展、蔣軍向西南地方之移動進駐漸形成如『被牛所曳者』受人牽制而爲抗日陣營之一環、其有斯種之地位乃爲不容否認之事實也、

乃有強力之浸潤、且省內之原住民即由以種族爲主體之各種種族所組成者、因所有漢民族之壓制或懷柔等均未完成、故如斯散離之態度、直抵今日即可見矣、

△前主席爲親日家

關於對日感情、事變前之省主席唐繼堯、乃於日本陸士畢業、且爲親日家、省內一般的趨向自然均爲親日的今之主席龍雲乃爲唐之部下具有斯種關系、故未曾對日懷有惡感而依據中央所有強表且連續抗日氣勢之助成策發漸次成功、一般民衆有部分似有相當之抗日感情然此種事實省內之住民、乃爲無智且極淳朴者、如彼故指導者之如何、此種感情問題、應即可解決、而今次日軍堅強進攻雲南省之意義確不以彼等原住民爲敵、始終乃爲擊滅蔣軍、遮斷緬滇交通、更進一步、乃爲擊碎英美蔣連合軍之連絡等、如此對於雲南住民過去之排日感情、將來如以修正、乃非爲不可能之事也

惡性下痢
惟有先用
本劑係集近代藥化學之全力作苦心研究　而創製之最強力防腐止瀉劑　無論何種難症　皆能征服而導於痊癒
洵爲起死回生之靈藥　屢經許多臨床大家之實驗及無數患者之報告爲明証焉　對於適應藥少之「阿買巴」赤痢尤爲唯一之特效內服藥
【適應】各種「阿買巴」赤痢病症　傳染性及寄生性腸疾　急性・慢性腸加答兒　腸內腐敗醱酵等
【包裝】二〇片　一〇〇片
紅・白痢疫痢 阿買巴赤痢特效藥
塩野牌
好梅親片
發賣 塩野義商店 大阪市東區道修町三丁目
塩野義藥品株式會社 奉天市敷島區協和街五段四號
SH—81

最靈妙的濕布劑
隨手治癒左列症
感冒・肺炎・牙疼・外傷・浮腫・咽喉炎、喘息、喙病全般皆有奇效
●醫藥界正在熱烈的讚賞採用
●家庭間常備此品四季保太平
各大藥房皆有出售
大阪・上海 株式會社
奉天・天津 株式會社
總發賣元 滿洲國澤友吉商店
D.179
三十分鐘立見神効
得妙賴此

德蘇兩軍戰車會戰

德防戰巧妙蘇失車三二四輛

【柏林十八日電】與奇爾別半島方面之佔據略告一段落同時、戰局一變、以烏克蘭爲中心地區、發展於哈里克夫方面、此數日來似正以戰車部隊爲中心、發行一大會戰、據海洋通信報道與蘇聯以徹底的打擊之旨如左、蘇聯軍使大規模部隊向哈里克夫方面出動、企圖救援南部戰線、然已使此蘇聯軍之企圖、化爲水泡、竟蘇聯繼出動大戰車團、然德軍之防禦復有數果、故予蘇聯以莫大損傷、乃以此一週間之瞬間、蘇聯失戰車三二四台、且德軍遂行反攻、擴大戰果中、

毀蘇機六十架

德軍空戰又奏凱歌

【柏林十八日電】據海洋通信獲得德軍當局之情報稱、德國空軍於十七日之空中戰、擊落蘇聯機五十架、此外又有十架、乃於地上而被擊破之者也、

落下傘隊衝蘇背後

【莫斯科十八日電】共產黨機關普拉特報稱、十八日德軍於哈克佛方面出動落下傘部隊、[illegible]向蘇聯軍之背後、試行作戰、但蘇聯軍已成功於防禦云、

法戰艦詹巴爾修理完竣

【斯德哥爾摩十八日電】據倫敦來電稱、按克洛尼克爾報報道、法國敗戰後、鬼航於卡薩布蘭卡、兩於該地修理中之法戰艦詹巴爾（三五〇〇〇噸）今已修理完竣、近將服役云、

美陸軍省發表

遠征軍抵北愛爾蘭之意旨

【里斯本十八日電】華盛頓來電稱、美陸軍省十八日發表大量美國遠征軍抵達北愛爾蘭之意旨云、

德潛水艦反復攻擊

美船損失共十二隻

市民目覩擊沈狀況益增不安

【柏林十八日電】德潛水艦在密西西比河口不斷、墨西哥灣及加勒比海之活潑、頗使全美國[illegible]判明被擊沉之美國船舶中、亦包含經由波斯灣巴斯拉、滿載由蘇聯輸送之飛行機部分品之大型船舶一艘、因德潛水艦之攻擊、[illegible]美本土而反復發行、[illegible]其不安益增大、又最近擊沉船舶中、包含於[illegible]航行中之油槽船數隻、過去八日間、判明合計美國艦船被擊沉十二隻（九萬五千噸）云、

黃中將等來滿

視察國軍情況

[illegible]於華北[illegible]共與[illegible]上毫無餘念、[illegible]、華北[illegible]將官一行十三名（外有華北[illegible]三浦部大佐來參部）忽遠滿洲國、黃中將等業於十六日到抵國都、參拜建國神廟、忠靈塔之後、十七日參謁宮內府遂名、實行於市內見學、十八日歷訪關東軍[illegible]、更見學軍官學校、國兵[illegible]司令部[illegible]、但於午後六時半出席於治安部大臣官邸招宴、同十九日午前九時由京赴吉林訪問軍管區司令部、二十日午後八時五十分歸新京、二十一日午後十一時五分由京赴哈爾濱、齊齊哈爾、二十三四日赴奉天、二十五六日奉天經二十八九日、六月三日歸北京、茲將該一行之氏名誌之如下、部附中將黃南鳳、隨員中校白毓泉（總務局）中校洪作武（東部局）少校呂金章（軍務局）中校胡國番（軍務局）上校安識一中校邢韶閭少校齊金城（軍官學校）中校隨齊中校金延選（教導集團）中校宋有志中校郭炎峰（憲兵司令部）

巴達維亞市設日語校二處

【巴達維亞十八日電】現[illegible]

寫眞：竹內在滿事務局次長來京

孤軍力弱難耐猛攻

美發表開戰以來各線戰況

連戰連北　寧不慚乎

【里斯本十七日電】華盛頓來電＝美陸海兩部、十六日共同聲明之形式、向美國國民明示自大東亞戰開始以來之戰況[illegible]、尤爲菲島方面敗戰之事態、要旨如次、

▲菲島方面

一、美陸海軍、努力於菲島防備之強化、在日本攻擊開始以前、空軍及海軍之裝備[illegible]、已經相當強化、然[illegible]太平洋上之聯合艦隊[illegible]及其他補助[illegible]、[illegible]

一、日本軍[illegible]於呂宋島之南北登陸、[illegible]

一、日本軍[illegible]大舉成功、美軍乃退巴坦半島、[illegible]

一、美軍[illegible]

▲克列西德爾島方面

一、克列西德爾島遭受日本航空部隊之轟炸及由巴坦[illegible]

▲澳洲之美軍

[illegible]

▲太平洋島嶼

[illegible]

東條首相出席閣議

說明大東亞建設審議會委員增員

湯澤內相報告翼贊會結成之順利

【東京十九日電】十九日首由東條首相說明大東亞建設審議會委員十名增員之件、決定以後、湯澤內相報告翼贊政治會之結成[illegible]、頗形順利進展、全十一時散會、

大政翼贊會事務總長更迭

橫山總長勇退 新任爲後藤氏

【東京十八日電】大政翼贊會事務總長之更迭、在該改組以前、於十八日已發令由後藤文夫氏就任新總長、按前事務總長橫山助成氏自去年十二月末、以東條首相之懇望在安藤前總裁下就任事務總長以來、對于轉換期之翼贊會之事務處理、發揮靈敏之才腕、尤於前此之總選舉中、翼贊會與政府協力、遂行翼贊選舉貫徹運動、[illegible]、可謂極大、此次則以總選舉後之國內新體制整備之先驅、結成翼贊政治會、且翼贊會亦爲發揮國民組織之中心[illegible]、而再度[illegible]山氏乃以此爲機、[illegible]後藤文夫氏於翼贊會創立當初即以總務從事而由去年九月起更以中央協力會議長於翼贊運動具有深切之關係、今當翼贊會[illegible]之階段之時、[illegible]

伊藤處長抱負談

設日本語學校兩處、預定六月五日開校、

伊藤新任計劃處長談、余對貿易研究關係事務、曾苦工從事五六年、因其事務與余之性情相合、所以有莫大之自信力、可是余對于計劃處之事務經驗太少、故今後更應特別專心努力邁進、況且今次于計劃處之事務、正當日下物資金窮困化時、因必須確立國防財政業建設財政行政財政三方面爲重點、須考慮人材適當選配、使其主計處有自信力云、

在南洋方面、正流行着一種學習日本語之熱、尤其是爪哇、無論原住民、華僑、乃至荷蘭人、每天都爭揚著日本語熱、所以巴達維亞軍當局、在日本文部省教育局援助之下、在巴達維亞市、開

翼贊政治會創立總會

推戴阿部大將爲總裁

【東京十九日電】翼贊政治會、十九日舉行創立總會、首由當日上午十一時開會、報告經過、治會[illegible]之輔氏、正式決定規約綱領宣言等、次之、推戴阿部大將爲總裁、總裁指名本部總務事務局長會計、監督等職員而散會、

蘇門答臘已入開拓階段

英荷住民全部均被拘禁

砂田顧問現地視察歸抵福岡談

【福岡電】現地陸軍軍政顧問砂田重政氏爲實行中間報告及商議要務起見、十八日午後已由現地以空路抵福岡、關於現地之狀況、談述如左、

蘇門答臘以前、凡二十四日間觀察、除東海岸之馬來及蘇門答臘之南北部、蘇門答臘[illegible]多高原地帶、氣候非常良好、故無傳染病發生、南方占領地之治安、亦極良好、[illegible]

國債行市

國債名	每張面	過利率
第一次公債	[illegible]	[illegible]
第二次 〃	[illegible]	[illegible]
第三次 〃	[illegible]	[illegible]
第五次 〃	[illegible]	[illegible]
第六次 〃	[illegible]	[illegible]
第九次 〃	[illegible]	[illegible]
第十一次 〃	[illegible]	[illegible]
第十三次 〃	[illegible]	[illegible]
第十四次 〃	[illegible]	[illegible]
第十五次 〃	[illegible]	[illegible]
第十六次 〃	[illegible]	[illegible]
第十七次 〃	[illegible]	[illegible]
第十八次 〃	[illegible]	[illegible]
第十九次 〃	[illegible]	[illegible]
第二十次 〃	[illegible]	[illegible]

蘇新駐日大使

亞瑪里克署歷

【東京電】蘇聯政府選任新駐日蘇聯大使亞瑪里克氏、生於明治三十九年、曾充蘇聯外務人民委員部之官任地位已有多年、又於昭和十四年十一月以蘇聯大使館駐日參事官而來朝、本年一月史麥達爾大使離開後作爲臨時代理大使大行活躍、於本國在蘇已達二年半、對于東亞事情亦甚詳細、再有前任者之史麥達爾氏亦曾充大使館參事官以進而爲大使、昭和十四年十一月以降、除本年一月[illegible]外交殿上云、（寫眞、亞瑪里克氏）

我國軍堪絕讚

躍進神速威鎮北邊

華北黃將軍發出驚歎語

十八日來國都歷訪關東軍司令部等機關之華北治安總署部附陸軍中將黃南鳳將軍、當日午後六時臨治安部大臣官邸之招宴時、談來滿之感想如左、

當此來滿之初、尚未深明一切、但無感想之可言、然聽及國軍當日無多之滿洲國軍、無論兵制、內容、訓練、裝備、在在皆能進步如是完美、實不由衷心驚歎、同再憶及北邊鎮重任、對此[illegible]、要、更感[illegible]、東亞共榮圈、實國軍與華北治安軍有一致協力擔當一翼之責、因勿論贅言、而今次來訪滿洲國、此感益加深切、於茲衷心感謝軍之躍進成長、不勝驚歎之至、我華北治安軍、目下已殲滅共產八路軍、壓軍停功、華北[illegible]滿洲、確立治安、達成樂土、盼期不遠矣云（上[illegible]由部[illegible]將軍訪我治安部）右[illegible]將軍）

巴西總統下令

召集豫備兵役

【里斯本十八日電】據由里約熱內盧來電稱、巴西大總統瓦爾加斯、十八日對陸軍部下命以應時局需要、召集豫備役兵、役之徵服、當此之先、大總統於四月八日、發令爲增加陸軍兵力、召集豫備役、而由於此次之大總統令、陸軍更得增強兵力之編成云、

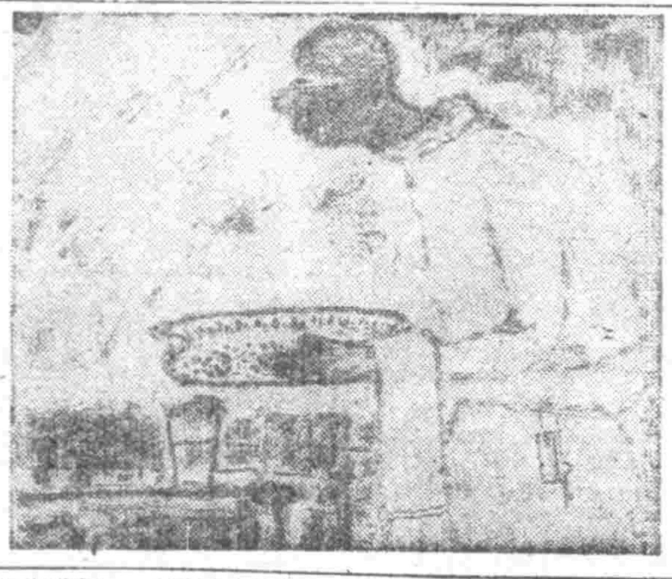

商的青群

吳郎作　石良插畫（十六）

失節義憤怒在良心已久的怒火、這個利用這個機會、巧妙的給錢事務官一個回敬、但是對方對此、除了在內心裏稍覺感到一點微顫外、却又說下去了、

『老弟怎麼也跟我學起來啦？從來也沒說句笑談啊！』

這麼樣的反攻、論到朱錦義的耳朵裏、臉上、却羞上眼前紅了、

『錢事務官這不是笑談、還可以說是句實話啊！』

這的確是句實話、朱錦義第一次說了句違背良心的話、不慣說謊的人、到說起謊來往往是不自然的、

『得啦吧、老弟、我告訴你、我就是吃了不會日本話的虧、所以這回新井來京會辦和我說、如果你若是會日本話這回我們會社的調查課長、決定採用你了、老弟、你想我該多麼寒心啊！所以我是首個發奮說日本話的了！

我以會有一次會說日本話的」

錢本調到這裏、捻起頭來望着錢事務官、『那麼、明天我教您日本話吧、我看日本話是有用處的、王世新的、日本話、便是由『我來教的！』

這些話聽在錢事務官的耳朵裏、實在覺着不大受用、因爲在他那種才會聽和王世新說過了那麼一番的話、這聽結論開說、那他似的、於是他又連忙接過說、

『謝謝松本先生吧、我是不行啦、過四十就奔五十、我可是不起那個那！…』

說着就從旁他的座位去了、而今天來請錢事務官吃茶的人、這是一次……

是夜、松本輸在三泰旅社裏的十六號房間、從木村週起一直想到錢事務官、他覺直是睡不下去了、電燈沉的夜裏十七號那房間裏的麻雀牌還在嘩啦響着、於是他

『老張、我問你、十五號住的客人是幹甚麼的啊？』老張笑了、用手捏了捏頭想：

『你老打聽那個幹甚麼？不是幹甚麼、住在前後左右的、知道知道也是好的…』

『是一位日本人、』

松本想到昨夜晚上所聽定的是一點也沒錯、於是接着又問下去了、

『他是幹甚麼的啊、大概來不少天吧！』

『說是一個火災保險會社的外交員、業來也不過才一星期的樣子、』

『不像來不大吧！』

『對啦、看不出是個輕的樣子、大概吧！』

『他有幾吧…』

松本開始單刀直入的問着老張、老張很驚異笑了、

又由麻雀牌想到對面夫婦的爭吵、這一些煩惱而苦惱的事情、竟湧使其輾轉反側不得安靜了、

奇怪、在右鄰麻雀牌的嘩啦聲中、左鄰也會不時傳出呻吟的低弱而細微、但是這聲音、像是對於特別熟悉、他斷定這是一種強烈壓制痛楚痛苦的聲音、由於痛楚的追索、他斷定這位呻吟者還是自己同一種族的人、

於是想想這、想想那、腦袋直如同亂麻一樣、糊里糊塗不知是在甚麼時候、眼睛算是閉上了、

春夜苦短、一宿未眠、睜起眼睛、已經紅日滿窗、從窗前那株垂楊柳、隨着春風而飄蕩著不時有小麻雀在吱吱的叫、他猛然的想起了昨夜晚上那個呻吟着的人、

六

茶房老張送過來盥口水和洗臉水、轉過身要走出去、

唯願鞠躬盡瘁

田邊省次長抱負談

新任四平省次長田邊氏、談新任抱負如左、

當此宋會有之時局下、欣蒙余以地方行政之重責、不勝感激光榮之至、此後必竭力以赴、以不負所望、惟地方行政[illegible]任期極七月、只致力於地方[illegible]民之福利、強化建設新任地乃我國最大之穀倉地帶、且負有重大使命與食糧增產之重大使命、故希望三百萬省民、共同努力、以完成四平省之重大任務、又四平省因有西安炭礦、故積極考慮煤炭增產及增強保甲發揮新邦之力、[illegible]、等且凡爲萬事均將確立較現地事情更能[illegible]其[illegible]方策云、

美艦十六隻

被潛艦擊沈

【柏林十八日電】據海洋通信據得日內瓦方面之情報稱、美當局發表上週中、於西大西洋、受德潛水艦所擊沈之艦船、有十六艘、死者有八十三名、至於行方不明者有百十五名、此外傷有者云、[illegible]、二艘、已被擊破、

看護婦募集

一、看護婦助產士若干名（有免許證者）一、年齡十八歲至二十五歲（有經驗三年以上者）一、身體強健、一、待遇優厚住房舍免費、一、有希望者速將履歷書及照片寄至本社即可

康德九年五月

營口市緞定區盆民街三七

營口紡織株式會社

聲明

今有本市瀋西區四號廚樣和玻璃廠與本市[illegible]街一段一三見不合等情、[illegible]

亡失匯款支票聲明作廢

[illegible]

緊要聲明

奉天市[illegible]

土地契約丟失作廢

茲有奉天市皇姑區大亨街三段第十五號第十七號兩段土地地目宅地店舖地積壹千貳佰捌拾貳坪九厘契約[illegible]已丟失、無論落何人之手概作無效、特此聲明

奉天市皇姑區大豐街二段一四號 聲明人張樹森啟

失照聲明

[illegible]

劉清殿啓

失戳作廢

四月一日不慎遺失將于歲遺失係化學製品乃一方形一端黃色一端白色白端刻字小戳一顆、[illegible]無論落於何人之手概作無效、特此聲明作廢

奉天市朝日區[illegible]亞洲工作所

失照聲明

[illegible]

宅地出售

茲有奉天市內宅地兩段一爲[illegible]

律師飯田嚴代表解

[illegible]

福生

[illegible]

失照聲明

[illegible]

失廢聲明

[illegible]

爲聲明事

[illegible]

合作社職員募集廣告

一、職員一〇名

[illegible]

濱江省肇州縣興農合作社

滿系指紋技術員銓衡採用公告

一、應募資格

[illegible]

二、[illegible]

三、[illegible]

指紋管理室

會計師錢永善會計事務所

項要事業

銀行[illegible]、[illegible]

劉玉璞謹啓

欲幹新事業者請注意

[illegible]

天誠空罐集材所

經理 劉玉璞謹啓

電話（五）一五九〇番

初生雛中雛預約大分讓

白色單冠萊克亨

[illegible]

競農養雞場

南滿飜譯學會招生

△本學會爲滿洲最高日語專門研究所

[illegible]

專治小兒氣卵

（藥名）延春補天膏

奉天市小西城門南電車道路西

▲明遠堂藥房發行▼

電話 2-6041

失照

[illegible]

治癒淋病花柳

[illegible]

劉福德謹啓

國際劇場

特殊興行 長短期優待券末日有效！

今天更換劇目

明星電影 傳威廉領導 上海影星劇團

1 春到人間 2 三對半情人

電影 白雪公主

連日擁擠 場場滿坐

公演 自十九日 二十一日 演期三天

下期新片 雨暴花殘

上海新片 惱人春色

五月廿六日

光陸

CAPITOL THEATRE

城內中街路南 電（四）三六三三

十九日 二十日 華美公司 佛學鉅片 濟公活佛

二十二日演 雨暴花殘

亞洲電影院

小西關電車路 電（二）三七九一

十九日起至廿五日止 新華公司偵探滑稽新片 一串珠

李紅 姜明主演

天光電影院

大西關五斗居 電（二）三二七八

二十日 二十一日 二十二日 全體男女演員 天魔術團

加演 黃金夢

雲閣電影院

北市場 電（二）五三五九

今日 十九日 二十日 二十一日 二十二日 二十三日 二十四日 二十五日

新華公司 偵探滑稽新片 一串珠

李紅 姜明 主演

光明電影院

商業場內 電（四）二一八八

五月十七日 十八日 十九日 二十日 公演四天 艷屍

徐風 慕容婉兒 呂玉堃 主演

共城電影院

五斗居 五胡同

本院由奉天烟友京劇團 留過三日演 蓋世傑

全休 十九日 二十日 …
捉放曹 未央宮 斬韓信 翠屏山 鄭伯克段 打魚殺家 四郎探母

同時加演 紅杏出牆記

比較的批評 ——以河流的底層為例——

佟殘

一個作家或作品的成名，那絕不是偶然的，雖然有的作家把一個作品的產生，說是在偶然下他的動機……

文學

雜談歐斯底里·季節·女人和文學

（石卒）

贅談「寫作」

韻川

邂逅

（靈波）

偶然在市場內擁擠的一個角落裏，我會遇了那個變戲法的姑娘……

（五月十五日北陵）

我消着冷汗

阿拉

（五月十三日）

勸告

許家棣譯

教育

教育對於國策生產談

（麗男）

兒童與玩具 情緒生活的訓練

（完）

余讀乃光先生鄉村學校教育談之我見

時局教育之體育

李恒心

一、學校體育

二、家庭體育

青神膏　嬰兒散　育肺膏　淋濁淨　桃夢　性…膏
天慶堂發行　木村商行

保目全睛丸　奇效眼科聖藥
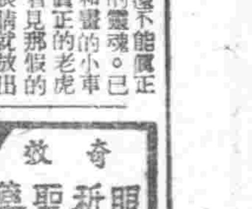
德家藥店　總售處　奉天市小北門外

大連市雲井町一九番地
滿洲印鐵製罐廠
電話長四…二六三一
膠版印刷　美術畫片　商標紙盒　鐵製罐　各種化粧品盒及瓶蓋
奉天市瀋海區吉祥街一段三〇號
奉天印刷製罐廠
營業所奉天市小西街一段十一號
電話二…六二六五番

金鶴ポマード
金鶴牌髮蠟的三大特長
具有鮮麗美妍的整髮力
有強力豐富的養毛効果
油膩洗脫迅速容易

補血強壯
貧血　產前產後　慢性疾患
衰弱　病中病後　心身過勞
虛弱　先天不足　後天失調
保利他民（ポリタミン）
各大藥房均有經售

分校以上計九名、

為追念建國當初殉職功勞者 實施第二回奉祀殉國者調查

【遼陽】政府對於建國以來之殉職者合祀於建國忠靈廟、每年舉行莊嚴之大祭、為使英靈永久安眠於地下、所以屢次開催各種慰靈行事、捧呈尉靈感謝之誠、尚且挺身犧牲散為護國之華、元多數殉國者不出現於世、忠靈廟合祭之榮譽除外、於政府當局、因開始調查全國第二回奉祀殉國者起見、遼陽市根基政府指示預定起始調、查希依左記該當者、本月廿五日前無遺漏報到市公署庶務科、為所期盼、即自大同元年之前年、（昭和六年）九月十八日滿洲事變勃發以來至康德八年（昭和十六年）九月十日之間、或殉職於滿洲帝國建國之聖業者、該當左記者遺家族右期日務須至急報告、

一、自治指導部職員調查殉國事實確實者、
二、開拓民（含有開拓青年義勇隊員）之殉國者、
三、前各號所規定者外特於調查委員會公認為合祀適當者、自衛團或服特別任務殉職者、

△教輔馬熙權夾河村景爾中國民學校、△教諭李朝陽千山村調軍台分校、△教諭尹文宏僕唐寨村含寨

專賣署對市民婚喪事 規定特別配給辦法

【遼陽】專賣局、關於一般市民、特殊配給、為期慎重、及圓滑起見、特規定左記辦法、並於五月中施行云

種類別	結婚	葬式
小麥粉	五斤	十斤
煤油	二立	二立
火柴	一包	一包
食鹽	五斤	十斤

但右項申請須有區市長証明書云、

縣民籍股長、
一、幹事 遼陽鞍山兩市各區主席及民籍担當者、遼陽縣警察署所在地行政股長及民籍担當者、

商工會結成組合員鄰組

【海城】商工公會、為完成組合自互助之精神、結成組合員之鄰組、並使事務連絡之迅速、現正著手進行云、

農作物宣傳畫 縣署分發各村

【遼陽】縣產業科、為達成增產計劃起見、由與農部發給宣傳畫多部到縣、現已轉發各街村、希切實張貼、廣為宣傳為要云、

市民建設祀祠紀念碑 須事先呈請當局許可

【遼陽】在滿洲建國以前、對於士紳建立牌匾祀祠等皆自由設立、而使一般人美其名式贈牌匾碑祠者、現為免以流弊、而尤在此大東亞戰爭時局之下、對於虛禮及經濟節約報國計、省方特規定紀念碑及祀祠建設許可申請、故此今後凡我遼市有建設紀念碑、及祀祠者、均當爭先申請市公署、由市長備製意見書、呈請民生部認可、而後方許建設、否則絕對取締云、

保國民學校、△教輔屈萬育古城村古城子國民學校、△教諭高顯曜黃窪村娘娘城子分校、△教輔姜樹岩柳樹村蛤蜊坑子分校、△教輔鄧中舜首山村大趙台國民學校、

市署昨日舉行 科股長懇談會

【遼陽】市公署、於本月十九日午後五時許、假東人後援會館、開催科股長聚議會、共同討論今後一切關係事務云、

新任教師視事

【遼陽】縣教育科、關於縣下教師缺員、會經試驗及銓衡、新採用合格者卅二名、以資補充、並於本月十二日發令、派遣各校担任教師職務云、

張景龍派孟胡屯分校、王瑞庭派梢花堡子分校、于東明派官屯分會、李長仁派關紅土崖子分校、王福禮派北雪梅分校、劉守彌派南石橋子分校、侯錫志派大陽堡子分校、劉秉中派鄉家廠分校、曾祥紹銑派大道灣分校、曾禮嚴派三道崗分校、曹坤志派十間屯分校、白寶良派大新庄分校、宿志清派連三台分校、王國順派大台分校、柳殿銘派大安平分校、張鴻元派部二台分校、施雅章派二道河子分校、傅英鑑派上麥窩分校、霍端明派碧台子分校、劉寶倫派朱官台分校、劉志伊派新堡分校、羅振源派施官屯分校、臨乃濤派石灰窰分校、閻世昌派常家庄分校、李殿春派大町子分校、陳君讓派莊河分校、張耀文派南石橋子分校、鄭安仁派金山屯分校、祝靖芝派釣水樓分校、艾素竹派唐馬寨分校、榮桂蘭派蛾嵋庄分校、趙富春派大紙房分校、

但以上皆係縣下各村公立國民學校分校、（稱內派遣校各係簡稱）、

教師異動

【遼陽】縣教育科、於五月十二日發令、各校教師、有如左記之異動、

△教導劉玉明櫻桃村判甲爐分校、
△教輔張殿玉古城村沈旦

謀商人遵守公定價格 商工會召開組合會議

【海城】商工公會、前曾召開組合員會議、茲將其協議要項、概列於下、

一、物品價格遵守事項
處此大東亞聖戰之下、對於物資經濟、必須勵求適正防止流弊計、由政府頒佈物價統制法、規定公、標、協、價

一、地方產業振興事項、
當茲非常時期、對於生產方面、必須急極研究、並地區內必須自給自足、賢求振興地方產業、各組合須竭力提倡、將來申請表彰之、

高等官三名及格

【海城】本年度高等官考試及格者、本縣竟佔三名、計縣庶務科庶務股長瀨川英助、警務科警務股長張成文、任前警察教練所主任蔣致忠、署內同僚、聞此消息、皆向蔣陞升格之股長主任等致賀、

國民鄰保 實施副組長制

【海城】協和會海城街聯合分會、為期國民鄰保法遂行圓滑起見、現擬對國民鄰保組織、實施副組長制、已飭各區分會按各組推薦適任者担當云、

縣對糠類公定價格 令各街村一致遵行

【海城】縣公署前曾通飭縣境各街村、刻已出示布告、為關地場產高粱穀子糠、及包米皮子、小賣公價價格、海城縣下、一致適用、茲詳列於下、

高粱糠百斤二元四角五分
谷子糠百斤二元六角九分
包米皮百斤二元五角三分

市署招考傭員

【遼陽】市總務股因現時之傭員缺員、現特公佈募集凡希望者於五月十八日至五月二十三日向遼陽市公署保健衛生科報名、五月二十六日午前九時、在市公署禮堂舉行珠算、作文、常識等科目考試云、

配給苞米麵

【海城】本縣配給委員會對於五月分、第三期配給之食糧、將改配玉蜀黍麪、以資調劑、聞此番配給城街民戶之苞米數量甚多、刻間已令指定之製造業者、加工趕造、免致屆期不敷分配云、

興盛廟會 正準備中

【鞍山】興盛廟會、在市永樂區該廟舉行隆重祭典、刻正由市各機關通絡準備進行、於月之二十一日至二十四日五日間（即陰四月初六至初十日）開催祭典、以表慶祝大東亞戰勝完成、屆時參拜者定有可觀云、

國高畢業生檢定

【遼陽】市公署案到省令定期國民高等學校、及女子國民高等學校畢業程度檢定現市當局為期市內應試者並有相當之機會起見、現特通告市民凡有左項資格者即可受檢定云、

一、檢定日期、康德九年七月七日至十日四日間、
一、檢定地址、奉天省立奉天第一女子國民高等學校
一、檢定資格、凡滿十七歲以上者（但現於中等學校在學者不准受驗）、
一、報名期限、九年五月二十日至同年六月二十日止
一、報名場所、奉天省民生廳文教科教育檢定股、
一、報名手續、受驗者願書一份親筆履歷書一份二寸像片兩枚遞信用信封一枚、
一、報名費用國幣貳圓、

幹部役員已決定 民籍研究會結成

【遼陽】地方法院當局、為期民籍備立起見於本月十八日午後一時、假遼陽縣公署禮堂、開催遼鞍兩市縣民籍研究會結成式、由遼陽區法院管內市縣街村民籍事務關係者、一同出席、首先宣言開會、向日滿兩國旗敬禮、舉行建國神廟、帝宮、皇居、各遙拜、然後默禱、會長報告結成會經過、來賓祝辭、及推選各幹部人員、遂即大日滿兩帝國萬歲三呼、於三時三十分宣言閉會其推選各幹部人員數列後、

一、會長、遼陽地方法院長、
一、顧問、鞍山遼陽市縣正副市縣長、
一、副會長、鞍山遼陽兩市

為達成儲蓄報國 現準備結成組合

【海城】商工公會、為順應國策、期達成貯蓄報國之使命起見、現擬按職份別、地域別、組合別、將本年度各貯蓄會組成、刻正計劃準備中、將於本年六月內、即可正式結成云、

語學檢定將實行

【遼陽】關於本年第七回語學檢定試驗受驗者、遼陽共計九一九名、（日滿俄蒙語學共）、現因日期臨近、市當局於昨發表考試日期地址如左、希受驗者特別注意云、

▲日本語受驗者
特等一名一號、
壹等二十名一號至二十號、貳等一二九名一號至一二九號、
參等一三二名、五四一號至六四二號、
以上日語受驗者、均於六月七日午前八時三十分起、在市內公立三道街女子國民優級學校考試、

▲日本語受驗者
參等三三〇名、第一號至第三三〇號、
以上受驗者于六月七日午前八時半在市內二道街省立女子國民高等學校考試、

▲日本語三等一八〇名第三三一號至五一〇號、于六月七日午前八時半起在市內公立永壽寺國民優級學校考試、

▲俄語受驗者
三等一名一號于六月十三日午後一時起在遼陽市公署考試、

▲滿洲語受驗者、
一等二名一號至二號、
二等十八名第一號至十八號、
三等一〇六名第一號至一〇六號、於六月十四日午前八時起、在市瑞鹽區月見町一番地遼陽商業學校考試、

國家興亡 匹夫有責
値此非常時局，一切責任，都在國民雙肩，如體力不佳，實難應付裕如，故增強體力實為當務之急，服用若素，確能使身體永遠健康，因其含有人體所必需的諸養分，不但能強化胃腸運動機能，更能補助營養，充實精力
若素 胃腸營養
適應症 胃腸諸症 未老先衰 產前產後 小兒虛弱 肺結核
奉天市信濃町十七號 若素製藥株式會社

潔齒防蝕
牙科博士推選靈品
雙美人牙膏
洋廣貨店均有出售

吉人堂藥店
漢醫 朱西園
漢醫 蕭多三
漢醫 陳秉鈞
奉天市大西邊門外北一經路南口
午前門診午後出診 話二－六四三九
診治 男婦小兒 胃腸病 肺病 虛弱 一切雜症

凌雲醫院
內科、外科、產婦科、小兒科、眼科、耳鼻喉科、皮膚花柳科、X光科、
附設齒科 女醫師 錢郁文
一般治療及技工
院址 奉天市大西門裡警局後身 電話四－三五一一號
分院 奉天市大西門裡路北 電話四－三〇〇四號

特効於慢性症狀
淋毒性疾患 中耳炎 喉核炎 化膿性腫脹瘡傷
上開諸症、一進入慢性期、則因其病原菌之生活力及抵抗力非常強烈、故雖用普通殺菌藥劑亦難以滅絕之。此劑之賦敏而又獨自的化學構造、則對頑強病原菌發揮絕對作用、而須臾殺滅一空、以收完璧的治癒效果。
山之內製藥株式會社出品
阿爾巴基爾（片）

頭痛聖藥 新腦
立止頭痛！靈効如神！！

主治 腸炎 腸內異常醱酵 常習便秘 積食鼓腸
瀉痢 醱酵性瀉痢 小兒瀉痢
消化不良 營養障碍 乳兒綠便
本劑有粉劑及片劑兩種
各大藥房均有經售
總發行 滿洲武田藥品株式會社
表飛鳴（ビオフェルミン）
2-16

主治效能
陰華大藥房 奉天小南門裡 電話四－二〇九三

舒肝健胃丸 因氣因食胃病良藥
各埠均售 關東大藥房

治愈 腎病腦筋衰弱
徐德祿謹啓

梅毒 內服袪根劑 伯爾子丸
伯爾子丸，係最進步內服袪梅淨血劑，故對體毒，尤其梅毒不論第一期或二三期，以及潛伏期，或遺傳梅毒等症，惟以內服法，不需任何外科的手續，而發揮根本偉功，即將梅毒病菌及其病毒，由身體各處器官細胞中，完全殺滅而與大小便同時往體外排泄並因將潛在于淋巴液和骨膜腦髓中之頑性菌毒，亦可神速殺除，所以其効果是：
比較所謂注射，或其他任何藥品當自安全數倍，而又是根本的。特別因為兼有本劑獨自的作用－即強化腸胃以及內臟器官，昂高全身新陳代謝機能，旺盛（新鮮的）血液周流，乃因此等綜合効果，不論任憑惡性毒症，均可早日收効。服用本劑之後，不出數日，必能自覺活氣大生，精神明朗，便通快適，此乃「伯爾子丸」効果出神的證左
總發行 東京 鈴木日本製藥社
全滿藥房均有代售

效特淋治
治尿塞
誰說難治？
人云亦云，雖都以為淋病難治・事實昭然，無庸贅述・然而經因醫學家苦心研究的結果，竟把這千古懸案，一刀兩斷了・
考查從來底淋藥・往往是給患者一時的効果，就是治好了也容易復發・這是患者中十之八九底隱痛・治尿塞是最新化學療法劑・功能殺菌，排膿・止痛・利尿，勿論輕重淋病，約在三－五日內斷根，永遠不復發・此外對於婦女淋菌性尿道疾患，效果亦極顯著・
股份有限公司 滿洲柳韓公司
奉天市義光街五段九六號
聯行：大連市大黑町二九號 京城・天津・臺北

包裝：24片（各地藥房均售）

五淋白濁 靈藥 特靈伯爾
五淋白濁、只以內服、立即痊癒、一瓶斷根、克奏神効。特靈伯爾之出現、咸推賞為可比於六〇六號之大發見、蓋至今殆無特効藥之丹毒、敗血症、產褥熱以及化膿性諸疾患亦確實奏効、一兩日內即迅速下熱、使患者有起死回生之感、誠奏効如神故也。又對於難治之淋疾、內服後兩三日、尿即清澄、病症漸痊癒、決非一般他藥所能及。且對於腎盂炎、膀胱炎、化膿性淋巴腺炎、口峽炎、感冒、扁桃腺炎、肺炎等、効力可靠、無與論比。
包裝
製造總發售處 第一製藥株式會社 滿洲第一製藥株式會社
代售處 各地大藥房均有

蓋世無雙 治梅聖藥 新坦覇爾散
効力優秀、大批生產、使用簡易、價格最廉。
新坦覇爾散係環球馳名之最優秀製劑驅黴効力之超群無與論比為一切臨床醫家諸位所賞用無不讚稱。
主治 本劑治療各期黴毒並由黴毒而起之種種隨伴症狀與豫防克奏偉効、再對於脊髓痨、痲痺性痴呆、回歸熱由一般黴毒而來之疾患、瘧疾、鼠咬症、瘴氣熱、熱帶苺瘡等、奏効更著。（文獻函索即寄）
包裝
製造總發售處 第一製藥株式會社 滿洲第一製藥株式會社
代售所 各地大藥房均有

興亞國民動員大會 各代表舉行結團式

十周年慶祝歌聲中結團式終了云

慶祝建國十周年興亞國民動員大會內的第一部盛大節舉、野營訓練行事、在十八日午後、各地方代表、已齊來國都參加、當晚設營工作完了、第二日（十九日）三千五六百名協和義勇奉公隊員、青年團員、都度過了第一夜的野營露宿生活、十九日午前五時半、一齊聽着起床的號令起床、整容、列隊點名後、舉行朝禮、全體集合興亞廣場、揭揚國旗、向宮城帝宮遙拜、作建國體操、七時早食、八時餘點、九時起全体集合、本部大會幹部及國外代表青年到場參加下隆重舉行結團式、太田總務宣言開會後、揭揚國旗、合唱國歌、遙拜建國神廟及宮城帝宮、對建國英靈默禱、共大爲甘粕野營團長訓示、及參加部長代表奉公隊部隊長宣誓、來賓祝詞、日本代表致詞、最後於全体合唱建國十周年慶祝歌聲中結團式終了云、

華蒙代表遠道參加 對本報記者發表談話

興亞共榮圈內中國蒙疆兩鄰邦、爲慶祝我國建國十周年、特籌我國盛大舉開興亞國民動員大會之際、派遣多數青年代表、參加盛會、以使各國青年聚集聯歡、共昂士氣、中國方面派遣前來之華北華中華南之青年代表與蒙疆方面之青年代表、皆於日昨十七日搭車來京、抵着國內、遠自外國不辭旅途辛勞共參大會之各青年代表表示歡迎計、特趕往四平迎候、而同車歸來、各青年男女、均異常活潑英俊、精神煥發、令人可親、雖已長途跋涉、但咸無倦容、記者分訪各地代表引率者後、得聆關于初來吾國之感想如左、

△華北青年代表團領袖 王長青氏談

自入貴國後、雖時間尚淺、但就耳聞目覩者、已証貴國之各種行政機構、皆已完滿、羅有甚深之成功、各界人民、亦咸安居樂業、無疑貴國已經爲路不拾遺夜不閉戶之王道樂土、此殊使我等感佩、現由車窗外望、兩旁田野遼天、土地皆呈黑色、其肥沃可想而知、關于農產之出產、在貴國善政之細心指導下、必能日益增多、國內食用足可確保之外、想對東亞共榮圈內之食糧問題、亦必有若干之補助、

△華中華南青年代表團領袖 羅烈氏談

本人此次奉命率領敝國華中華南方面青年二十人來參加貴國建國十周年紀念興亞國民動員大會、實不勝榮幸之至、今次得親見貴國、建國雖祇十年、諸如政治經濟文化及產業開發國防、建設等、均有突飛猛進之發展、此與多年由新聞講來實極符合、又見貴國朝野上下及青年均有認勞認苦不辭辛苦之苦幹精神、更令人欽佩不置、現得親接貴國青年聯盟修練、非祇本人、即所有團員、亦必引爲欣快、時下正皇軍積極作戰、共榮圈不久確立中、青年之責任、由是亦益增強、而不得再稍弛緩、任惜險阻、務與貴國青年同甘共苦、以向興亞前途邁進、

△蒙疆青年代表團長 郭木倫扎普氏談

由於見及貴國一切政治經濟之發展、人民之安居樂業、使衷心欽佩之餘、乃自念敝國建國之日尚甚淺、交通亦極不便、實由今後將以貴國先進之成績爲借鑑、而從圖發展、然而在爲確立東亞共榮圈、之責任論之、貴我兩國、皆應進護防衛之責任、實大且鉅、故惟有加強精神、以盡責任於萬一、前者敝國德主席曾親來貴國修睦聯歡、今次敝國青年、又前來參加紀念貴國建國十週年之興亞動員大會、今後邦交自當日趨鞏固、而協同邁進精神自更加強也、

各隊設營工作完了後 法庫青年團孫國棟氏發表談話

爲對全國青年實施非常的動員訓練、用野營生活、鍛鍊克服時艱堅忍不拔身心和精神、以擧協和團結之實、所以在慶祝建國十周年興亞國民動員大會內、設了野營訓練之一大行事、參加者、除全國各省市縣協和義勇奉公隊員、青年團員外、還有親邦日本及中國、蒙疆、泰國等隣邦的青年團、第一大隊、設營場所爲樂土原、凉台、旭日台、望月台、湖台等地、爲青年團第二三四各大隊設營地、國外代表青年的設營、是正門入口東南方、在柳原左側、營地中心、是本部的各班、在十八日設營之際、各地青年團都先後埋鍋造飯、開始野營生活、各帳幕前都高懸着團旗、放着軍隊進行曲的樂聲、確得具有非常事態下野外行軍的情形、在個個草綠色的帳幕出來進去的青年們、無不精神煥發、身體雄健、而都有着充份興亞決意的表情、午後二時、在本部舉開了部隊長、大隊長、中隊長及指導係的連絡會議、四時半、甘粕野營團本部長巡視檢點各隊設營工作、當晚的南嶺野原靜地、乃一變而成了日軍營設宣地、數千名青年、準備今日野營團之式、熱鬧非凡、在各地方代表青年到京時、有奉天省法庫縣青年團長孫國棟氏、發表感想談話如左、

在這樣非常時局下、恭逢我國建國十周年紀念盛典、全國各地國泰民安、尤其是敝縣方面、在建國前、已發揚國威、但現在早已蕩除絕跡、成爲王道樂土之鄉、對於興亞動員大會之國民特別的綜合訓練、決戰体勢之確立、地方人民、亦都十分關心、本人得以代表青年團而來京、實地參加大會、諸週都躍進之實況、得與全國各地優秀青年們會集一起、衷心覺着歡欣、而把興亞決戰的意志倍加强化云、

(野營交驩情況)

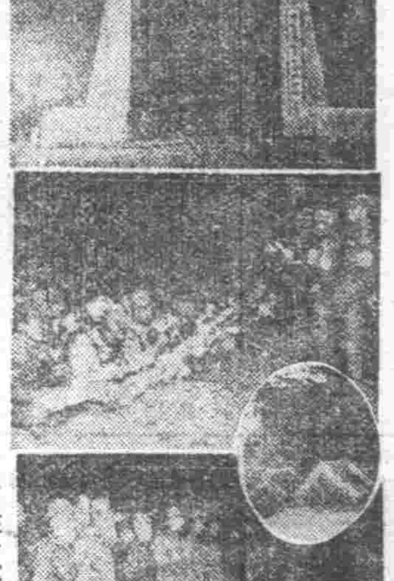

十八日正午於國都南嶺野營地設營已畢參加動員大會之地方部隊及新京部隊野營團本部員等凡三千青年、受設營點檢後、即於南湖西、南呼丘陵地一帶、於五月之薰風中以協和會旗及青少年團旗爲中心、日滿華蒙泰各團旗均翩翻其處表徵大會之意義、各隊受野營團長巡視後、即進晚餐、夜晚并於各幕舍開懇談會、度過十僱設營第一夜云、(圖1野營地入口之大門2建國十周年歌之合唱3人員點名4深更中之幕舍)

各地女子代表 精神煥發

爲參加興亞國民動員大會而來滿之日本、中國、蒙疆泰國各國外代表青年一百六十二名、於十七日午后七時二十分、乘二十九列車抵京、分訪各機關、此次各國之代表、除男子青年外、尚有多數女子青年、日本代表女子青年二十名、均着藍色服裝、中國女子青年着灰色服裝、蒙疆女子青年、着國防色服裝、彼等精神活潑、不亞男子、於昨十八日十二時、在協和會正廳、受三宅中央本部長之訓示、其大意如左、

此次諸位不遠征途跋涉來訪、參加興亞國民動員大會、即希望全東亞青年團結一起、共同維護東亞云、

七市保健科長會議 昨在省署開幕

奉天省公署、爲謀全省各都市之保健衛生强化、並期本年衛生清潔運動之徹底、乃於本月十九日午前九時、召集省下奉天、鐵嶺、本溪、撫順、鞍山、遼陽、營口等七市保健科長及衛生科長、開全省各市保健會議、出席者約廿餘名、全體在省議室舉行、全體向國旗敬禮遙拜、首由省長金榮桂氏訓示、繼由民生廳長訓示、繼由保健科長指示事項、午後三時全員於奉大陸舉行滿洲帝國協和會科學技術聯合會保健部會、奉天班結成式、今日（廿日）午前繼續開會、對時局對策有所懇談、並將省長訓示覓誌左(圖即會議場)

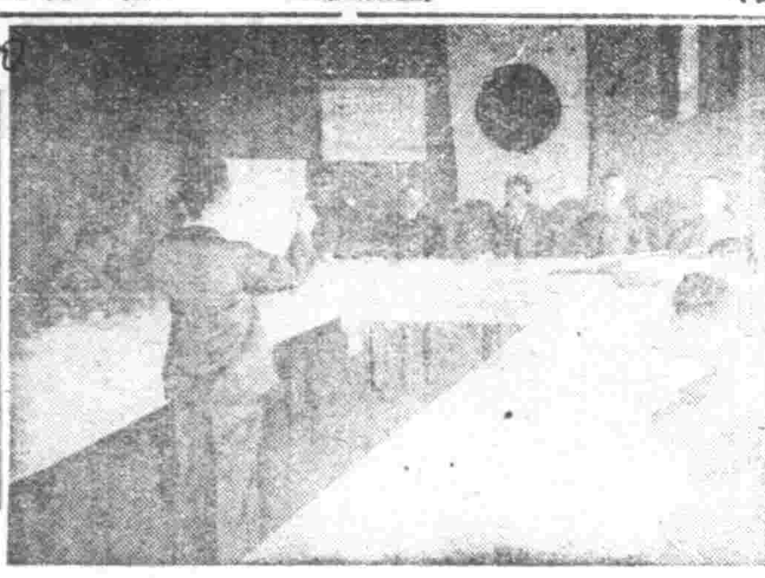

省長訓示

本月齊開省下保健科長會議、得諸各位之莊容、並得傾述所懷之一端、不勝欣快之至、時下值吾親邦大日本帝國皇軍、自大東亞戰爭開戰以來、陸海空軍連戰連勝、驍破於東亞英美侵略之據點、使興亞之聖業羅進展、殊堪慶賀、然完遂聖戰目的之前途尚屬遼遠、將來幾多困難、[illegible]、無論若何之困難、須有克服之堅固決意、舉國一致、精勵邁進、以期確立大東亞共榮圈、[illegible]、在乎能否完遂我國民背負之大使命、遂成此重大使命、必須國民總力、努力增强國內產業、生產部門、順應國防國家新體制之要望、以圖國防之安全與安定民心、而其原動力尤以國民保健體位之向上、爲先決問題、於此時局下、非僅要求國民體育練成上必要之設施與擴充、即於診療之施設、須排除想像之施設、應要求發揚實質的全機能、於此戰時下、重大之時局、國民、應及省自體自戒、更刷新職域奉公、以努力達成其使命、並國民之保健體力歸國力之基本的要素、其增强之如何、即時能反映於大東亞建設、希望諸位銘記此種重大關係、萬全努力、擴充保健行政爲盼、以上簡單數語作爲訓詞、

康德九年五月十九日 奉天省長 金榮桂

上機密事項、遂行調整、以期其萬全、但於本日除審議終了以上各議案外、又附議下列各件、關於市清掃強化之件、關于[illegible]傳染病預防之件、關于種痘之普及之件、關于檢疫委員市防委員活用件、關于藥品其他醫療物資配給之件、關于代用藥品使用獎勵之件、關于學校衛生強化之件、關于運動用具配給之件等、繼續加以報告、遂行懇談云、

强化奉省保健設施 將開各縣衛生取締官會議

奉天省公署民生廳保健科、爲謀全省各市保健科長會議之後、强化全省之保健設施、乃於廿二日午前九時、於省議堂隆重擧行省下各市縣、旗衛生取締官會議、已通令各市縣屆時參加云、

擾亂南京陰謀大破 犯徒一網打盡

【南京十八日電】曾在前年之帝令於南京周圍、和平地區、擾亂治安、企圖破壞之重慶藍衣社、國行動隊大隊部第一組長少校某組如以下行動員八十餘名、由於日本南京憲兵隊之不眠不休的活動、已於上月十八日將之一網打盡、檢舉來正進行調查之下、已明瞭彼等有昨夏之南京警察破壞事件、及中國側廟堂手槍狙擊事件、昭和十五年津浦線爆破事件、日本軍事施設爆破計劃、國民政府要人暗殺計畫等之犯罪事實、故將組如以下三十二名解送於軍法會議、此間已於十八日由憲兵隊當局發表云、

確保國民健康 强化公立醫院運營

第一日、關于公立醫院運營強化之件及其他一件、加以審議、而公立醫院之完全運營、就是國民保健政策之根幹也、席上主要關于醫療技術員及醫療用物資之獲得、加以種種研究、此間因與市民健康上、關係甚深、所以綜各方面加以慎重審議、結果、決定左記四項、

一、關于公立醫院勤務職員之處遇事項＝其內容在乎嚴正監督勤意、且時常以醫院爲宗旨、職員以院長爲中心、要一致團結、以達到將來之希望、努力發揮特性及技能、

一、關于公立醫院勤務醫師及其他職員使用事項、使事前慎重調查人物手腕、萬無遺漏、

一、關于公立醫院與保健行政部門間之緊密連繫事項、使公立醫院職員改善社會衛生、以期提高國民體位、

一、關於編成公立醫院勤務職員交流移動、予算及諸施設之改善其他醫院運營者、有

節孝表彰盾 中央已經完全製成

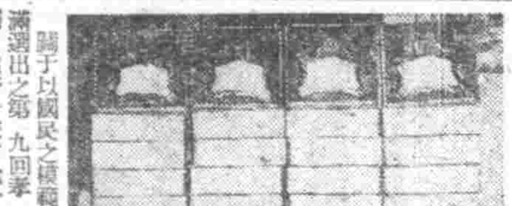

關于以國民之模範、由全滿選出之第九回孝子、節婦、義行計三百七十一名、

民生部前曾招集各省民生廳科長、新京特別市長、傳達表彰方法、對最高榮譽之七十二名（孝子三、節婦廿九、義行四十）贈與之表彰盾、（變更偏額之預定）已經製成最近即可通知各省、於今秋之十周年記念祝賀會當日、實行授與、又表彰盾之文字、孝子爲『孝行可風』、節婦爲『松筠壽節』、義行爲『德惠桑梓』、并記各受賞之氏名、附以民生部大臣之署名、而贈與者中之齊齊哈爾南宮富子年僅十五、實更放一異彩也、（圖即製成之表彰盾）

企圖市區間聯絡緊密 舉開區長會議

市方指示事項計達卅七件

十八日開催之奉天市區長會議、乃市當局爲專任區長制實施後本質的變更區公署總館、並期區長以下區公署員一齊瞭解區公署觀念、對於區公署明示方針、且聽取區公署側要望事項、使市區間連絡緊密化、以期市政運營完璧、誠劃期的會議也、會議第一日所揭出之市方指示事項、計官房所管十二項、行政處所管十一項、衛生處所管六項、實業處所管一項、工務處所管二項、財務處所管五項、計達三十七項、今摘記主要者如左、

△官房指示事項

選舉制之改正、區機構之[illegible]設、明後、與此相關聯之

一、關於區之育成＝謀育成爲市政基盤之區、以圖保互助之精神、喚起國民的自覺、是以須謀不陷於自治之舊習慣、不偏於營利的經濟更生、而振興合致於國家目的之區、

一、關於建設防空施設並建國會館、

一、關於辦理恩賞事務＝必須留意於敘位、敘勳、表彰、賞詞時、傳立即上陳、

△行政處指示事項

一、關於職員教養訓練之件、

一、關於國民鄰保組織確立強化之件＝不但放置於協和會之活動上、本年度更期實施之完璧、與協和會緊密連繫之下、努力於指導與育成、

一、關於把握正確戶口數之件、

一、關於公開人口制度實施之件＝於確實實現舉開常會之地域（市長規定之地域）、各戶於常會席上、向組長報告現在居住之人員、其他地域、須於各門戶揭以現在居住者之名牌、以便隨時調查、

一、關於鄰組委員（舊稱鄰保委員）制度運用之件、

一、關於把握壯丁之件＝期壯丁適齡者之正確調查、當檢查壯丁之際、須使所在不明、發生事故等絕無、而謀以最善之方途、同時對一般民衆、每有機會、則努力向之普及兵役觀念、

一、關於民籍之整備運營之件、

一、使用國民學校入學報名書參照民籍整備之件＝今後凡志願入學者、報名書須與民籍原簿參照、以對登區內市民、而於本市無民籍者使周知率急設定民籍、

△衛生處指示事項

一、關於衛生委員指導並活用方法之件＝爲謀衛生委員之獻身的活動、得所期之成果、關於與衛生委員之月例會或鄰保組織之連絡密

△財務處指示事項

一、關於市民捐及飲人捐之賦課徵集之件

一、關於辦理國有地賣下之件

一、關於公示地土地等級之件

一、關於土地等級之決定、近將於市公署內、公示其結果、以使區內市民週知

一、不動產登錄申請時所附用之印鑑証明書、望可及的速行發給、

△工務處指示事項

一、關於設置工務處出張所之件

一、關於受益者負擔街路及下水道之件

一、關於市街清掃作業之勞動運用方法、現加研討、

一、關於協力與指導方法之件＝關於[illegible]、[illegible]、芥箱、共同便所、注意清掃門前道路、設備掃除用具、禁止污水散布等、謝分區及隣組、其他衛生人員、努力要請市民協力、與指導、此外更改造接客業者之便所爲水洗式、又對於新築之家屋、與所轄警察署連絡後、設備水洗式便所、

一、關於當局[illegible]指導員之件

△實業處指示事項

一、爲把生必物資配給之圓滑適正、必須充分發揮區之機能、指導今後把握區之實態、關於販賣店之改廢等、以區長之意見作重要決定、要望一般注意

奉天市民献納恤兵金 市本部分献陸海兩軍

協和會奉天市本部基於大東亞戰爭勃發、曾自二月三日、開始募集大東亞戰爭恤兵金、由於市民之赤誠心、以好成績進展中、迄五月十一日、以暫先截止、合計得金額二十三萬九千二十九圓四十八錢、遂於十九日由小林事務長爲代表、辦理對陸軍二十萬、對海軍十三萬九千二十九圓四角八分之手續、惟此次之恤兵金、滿系佔其大部份、誠爲日滿一德一心之表現、故當局對此表示感謝之意云、（圖即獻納式）

啓民宣傳運動 委囑藝文團體編作中

爲向時局認識不深與文風不通之邊境居民、輸知聖戰下日軍赫赫之戰果、與向之滲透國民皆勞、儲蓄報國之思想等重要國策、政府民間之關係機關乃與藝文團体協力謀藉業友之戲劇、歌謠曲、相聲、漫畫等普及、近將發起劃期的啓民運動、十九日午前十時、乃在國務院第一會議室、舉開中央側關係者間之協議會、已着手等資料之作成、本運動之實施體爲省、市、縣、旗之各現地弘報機關、由中央側擔當資料之蒐集、補助、連絡、至於主要之宣傳資料如左、

『大東亞戰爭關係』＝△英美之侵略史△大東亞戰爭史△大東亞建設譜△海軍之常識、△中國事變之真意與汪政府之發展

『重要國策關係』＝△國民皆勞報國△儲蓄報國△金屬回收運動△模範青少年美談△國兵美談

又關於資料作成已委囑於各藝文團體

民生部爲補救失學子弟 規定中國留學生辦法

奉天省公署民生廳文教科、爲補救失學子弟、而有希往中華民國留學者、據民生部規定辦法、由五月開始報名、五月卅日截止、六月十、十一兩日、分別於新京、奉天、北京三地考試、其要項如左、

一、應試資格＝居留於中華民國之滿洲國人子弟、及滿洲國內居住者、於中華民國有近者、合於左列各款之一、且思想、堅實、身體強健、成績優秀之滿二十五歲以下者、

1、國民高等學校女子商業科畢業者、

2、舊制高級中學校女子高級學校畢業者、

3、國民高等學校、或女子國民高等學校畢業者、

4、國民學校畢業、校畢業者、

5、國民優級學校畢業、經學力檢定及格者、

二、認可人員＝若干名、

三、報名手續、

1、學校畢業者時＝須檢同左開書類呈請出身學校長、

（甲）留學生認可呈請書、（第一號格式）（乙）履歷書、（第二號格式）（丙）留學誓約書、（第三號格式）（丁）民籍謄本（戊）留學中身份須有負責之家族、或親戚、且於中華民國內居住者證明書、（須該地所管警察署發給之）（己）半身脫帽四寸像片三張、（呈請三個月以內所照之背面須寫姓名生年月日）（庚）受驗手數料貳圓（滿洲國內居住者以滿洲帝國印花稅票、中華民國及關東州居住者以現金繳納之）

出身學校長、須檢同前列書類、認附學業成績證明書（第四號格式）身份證明、校長推薦書（第五號格式）以掛號信向民生部教育司長提出之、但由中華民國內志願者檢同如右同樣書類向北京滿洲國大使館提出之、

2、檢定合格者時＝須檢同左開書類、由本人直接以掛號信、向民生部教育司長、但由中華民國內志願者向北京滿洲國大使館提出之、

（甲）留學生認可呈請書、（第一號格式）（乙）履歷書、（第二號格式）（丙）留學誓約書、（第三號格式）（丁）檢定試驗及格證明書謄本、（戊）留學中身份、須有負責之家族或親戚、且於中華民國內居住證明書、（須該地所管警察署發給之）（庚）半身脫帽四寸像片三張、（呈請三個月以內所照之背面須寫姓名生年月日）（辛）受驗手數料貳圓（滿洲國內居住者以滿洲帝國印花稅票、中華民國及關東州居住者以現金繳納之）

四、願書收接期間＝自康德九年五月一日、至康德九年五月三十日、

五、選拔方法＝書類銓衡後、對於合格者、施行學科試驗、口頭試驗選拔、

六、試驗日期及試驗科目、

1、依第一項一、二、三各款之資格者、六月九日（火）國語（滿語）（日語）十日（水）數學（代數及幾何）歷史（東洋史）十一日（木）口頭試問及身體檢查、

2、依第一項第四、五各款之資格者、六月十日（水）國民科（滿語、日語）算術、十一日（木）口頭試問及身體檢查、

七、試驗地＝新京、奉天、北京、

八、合格者發表＝康德九年六月下旬、通知本人並登載政府公報、

九、注意事項、

1、能受認可留學者、爲左列指定學校中、以受驗第一項、第一、二、三各款之資格者、爲高級二年、第一項第四、五各款之資格者、爲初級一年、如受驗校不及格時、得以歸國、不許可受指定學校以外之試驗、未經認可之留學者、概不認可之、即使受到入學許可而在學者亦得命其歸國、

2、受驗學對於書類銓衡及格者向本人郵送之、

3、提出書類不完全者及經過所定收接期間概不受理、

4、提出書類及受驗手數料概不返還、

5、對於認可留學生依照管理法之辦欵特別考慮之、

6、居留於中華民國之志願者可向北京市中南海駐華滿洲帝國北京大使館詢問一切、

計開

（一）公立中學學校（北京）

1、體育專科學校
2、師範學校
3、第一中學校
4、第二中學校
5、第三中學校
6、第四中學校
7、第五中學校
8、第六中學校
9、第七中學校
10、第一女子中學校
11、第二女子中學校
12、第三女子中學校
13、北京高級中學校
14、高級工業職業學校
15、高級商業職業學校
16、北京女子職業學校
17、第一職業補習學校
18、第二職業補習學校
19、第三職業補習學校

（二）私立中等學校（北京）

1、大同中學
2、山東中學
3、中國學院附屬中學
4、北方中學
5、平民中學
6、弘達中學
7、進德中學
8、明德初級中學
9、大中中學
10、志成中學

詐欺犯落網

於十七日午後十時五十五分頃、敷島區厚生街五段一號天橋附近、突有一詐欺案發生、受敷島區內有住民孟慶祥者、在城內購物歸來路經該處、突有一人僞稱官吏檢查行人、孟某之衣物經其檢查之後、捲傘去不還、竟在逃竄、孟某驚警狂呼喊救、該管更警芳雲趕到、將詐欺犯弋獲、即時送至敷島署、經嚴訊之下、據供爲范芳用、年廿一歲、案無正業、當局仍在追訊之中云、

購買滿洲國々債 協力國策
滿洲中央銀行現正發賣中

石棉瓦
輕便耐久 價格底廉 外埠函購 索樣奉寄
四寶印紙籐刀、日光印防雪紙、關東州齋改良灰、耐火缸磚、粘土、五寸白磁磚、三六白磁磚、及其他建築用一切材料、
洋灰瓦洋灰管 製造販賣 代做手工
奉天市敷島區厚生街四段五八
合名會社 天茂公司建材部
電話(三)五四五番 [illegible]六八九〇番

建築家福音
文化瓦 花地磚 大理石 水道管
本廠爲節國策節約洋灰及燃料起見用細石粉及顏料化合製造各種以資用品屢經試驗經久使用耐久確在洋灰之上出品在販賣價
本市建築家所用或外埠有顧代理者請至本廠接洽可也代理價單函索即寄
奉天市大和區富島町六番地
義合祥新興瓦石工廠
電話(三)三五〇四番

奉天市大西關大什字街口路北
普明醫室經售
專治遺精滑精
定價每盒七圓內裝十發十日用量外埠函購請由郵局掛號匯款每盒加郵費四角服法附有詳細說明書另備並無二處函索說明書附郵票六分

診療 產科
內外科、性病科、其他電氣、太陽燈、超短波各科治療戒除各種麻醉藥慢性中毒負責斷癮
接助分娩 晝夜隨時
大西醫院
院址 奉天市大和區富島町三番 電話 [illegible]
院長 羅德軒
助產士 孫靜波
病室完備・入院方便

三種雪花膏
A用普通乾性雪花膏(男子共用)
B寒季粗糙性肌膚者
C敷於白粉下的便化粧面久
パピリオクレーム
拍必麗雪花膏
85

最新刊
權藤正一先生著
簡易日華辭典 (舊名日華辭典)
定價一圓五角 郵費角六分 袖珍版六五一頁
一、本書之日華兩語皆蒐其現行必要之語言以網之初學者學生紳士等者無論何界人士爲日滿華三國人者皆使其有必讀一書之價值者也
一、日語假名之用法依照滿洲國日語教科書之編例及其他諸國初學者之易圖而與現之例也 (チ)爲(ジ)ヅ爲(ズ)又如(キヨウ)應改爲(キヨオ)以統一發音者是也
發售處 大連市浪速町一三八番地 大阪屋號書店

忽十五版
中谷鹿二先生著
簡易日語會話
定價六角(郵費十二分) 四六版洋裝二百七十頁
本書爲便利華人研究日語及文法起見、特請本埠關東廳華語研究會講師滿語主幹、中谷鹿二先生、編輯華人應用簡易日語一書、先生曾任職旅順守備隊華語翻譯官之職、精通華語對於中華風俗人情研究有素、此次根本識之聘將滿來業長勝時頗久、站成此書、內容豐富、會話適宜且對於テニヲハ等之用法、皆系詳細說明以利研究日語者手此一書勝讀萬卷、本社爲便利多售起見、定價從廉務請諸君試購讀之方知言之不謬、

忽五版
服部宇之吉博士閱 淺井周治先生著
日華對譯 最新日本口語文典
定價三角 郵費八分 四六版一〇九頁
一、本書爲日語人教育之各種學校日本口語文典教科書及一般研究者自習用書編纂者
一、文典之教授其要點明確務使初入學生之腦海有深刻印象故努力於簡明
一、本書最重點於品詞、至於日本文之底文及其文法則與滿洲同文類似之點概多故不詳說亦可也
一、本書之目次(總論九章)(品詞論上下廿四章)(文章論三章)

不麻不痛
老篤眼藥
逢官中眼爲最重要、病了的危險、實在不堪設想的、不良的眼藥、無益、而且刺激性強的、更是危險、選購眼藥、本品爲世界有名眼藥、有止痛收斂消炎殺菌防腐等五大作用、統治一切眼病、各國人仕所樂用、
適應症

婀閑好萌是調經健身的良藥、凡屬女性結婚期的諸種月經障碍以及閉經期婦人的頭痛、腰痛等症狀、莫不可由本劑簡單治癒而享受女性健康的幸福。
本劑有片劑粉劑栓劑膏劑及注射液
各大藥房 均有經售
總發行 滿洲武田藥品株式會社
(オバホルモン)
2-18
婀閑好萌
性荷爾萌

地籍制度整備確立要綱（二）

（四）新登錄地
合於左列各號之一時、依土地所有者之申請、或市縣旗長之職權、從新設定地籍、
甲、因海面之淤埋新生土地時、
乙、未登錄之江河、湖泊等因其淤埋或曬乾而新生土地時
丙、發見未登錄之民有地時
丁、就未登錄之國有地由其主管官署要求設定地籍前來時
戊、因其地原因發生需要從新登錄之土地時

（五）地籍之消滅
既已登錄之土地、成為海面或依河川法第一條規定之河川地身時、該地籍即為消滅、

四、圖簿之編製
（一）地籍圖
地籍圖調製正副兩份、正本置於市縣旗公署、副本備置於省公署、
（二）地籍補助簿及地籍略圖
於街村公所備置地籍補助簿及地籍略圖、

五、標識之設置
市縣旗長關於地籍保存上、認為有必要時、於適當場所設置標識並管理之、

六、誤謬訂正
既已登錄之地籍事項、或地籍圖之記載事項、發現有誤謬或遺漏情事時、依土地所有者之申請、或市縣旗長之職權、得為之訂正、

七、土地檢查
（一）關於行地籍之設定、變更、或消滅登錄時、遇有左列事項在原則上須就實地檢查後處理之、但由於官公署之囑託、請求或通知者以及輕易者不在此限
甲、土地之分割
乙、伴隨地目變換而修正等級或改測面積者
丙、地稅減免年期滿了之土地需要修正等級者
丁、應行從新設定地籍之土地
戊、面積誤謬訂正
己、地籍圖之誤謬訂正認為特有實地臨檢之必要者
庚、前各號以外認為特有實地臨檢之必要者、
（二）土地檢查分為定期檢查及臨時檢查之二種行之

八、未登錄異動地調查
市縣旗長每年於適當時期、選定市街地及其他認為土地之異動較多之地域、依據順地調查之方法、其他地域則依適當方法、以調查未登錄異動地之有無、

九、登錄及通知
（一）登錄事項
關於登錄地籍時、除地籍事項外、將受理申請書之年月日、該項事實之發生時期及登錄之年月日、並關於地稅減免年期事項、由於地目變換以外原因之課稅地、及不課稅地之轉換事項等、亦須記載之、
（二）強制登錄
地籍事項遇有異動時、對於土地所有者、命於一定期限內、負有申請登錄之義務、對不履行義務者、依其情況予以處罰、同時得以市縣旗長之職權為之登錄、此外依官公署之囑託、請求或通知亦得迅速適確為之登錄、
（三）向稅務官署通知
登錄官署凡登錄與課稅有必要之事項時、須即通知稅捐局長、
（四）向街村長通知
登錄官署處理與地籍補助簿、或地籍略圖之加減整理、有必要之事項時、須即通知街村長、
（五）向權利者通知
凡登錄關於土地之異動事項時、對於土地所有者及其他對該土地有權利者通知之、但其登錄係依據申請而行者、不在此限、

十、土地管理人
土地所有者、現未住於其土地所在之市街村內時、為便於處理、關於土地事項起見、就現住於該市街村內者中、應指定土地管理人、

十一、街村長之地籍事務
街村長應行補助縣長或旗長之地籍事務概列如左
（一）地籍補助簿及地籍略圖之編製及其管理
（二）為保存地籍所設置之標識管理
（三）關於異動土地之申請書彙總
（四）對於土地檢查或異動地調查取締之協力

十二、土地之現勢調查
市縣旗長須預行指定成為標準之區街村、每年就左列事項加以調查、以備下次之等級改訂併供關於土地諸施策之釐定資料、
（一）地價
（二）地皮租或地租、
（三）農產物之收穫官量
（四）土地之標準收益調查（每千平方米）

十三、地籍之補正完修事業
地政總局長為補正地籍整理起見、認為有必要時、對市縣旗之全部、或其一部何之地域、得使市縣旗長改測面積或再製地籍圖

措置
一、實行制定或改廢關係法令、
二、調整地政總局、省及市縣旗之地籍事務掌管機構
三、對於街村順應其育成發達之情況加諸考慮逐漸使其辦理地籍事務、
四、對因耕地整理、都邑計畫等之地籍設定或其變更時另行考慮、

備考
地價或收入價格三百圓以上每增四十圓、五百圓以上每增五十圓、七百圓以上每增一百圓各進一級（完）

感激徵兵制之實施
半島同胞今嚴肅舉行奉告祭

【牡丹江】牡丹江住在之朝鮮半島同胞、因徵兵制即將由昭和十九年實施、為感激待望中之徵兵制之實現住在牡都之半島同胞約九萬人、於本月二十日由協和會西區支部主辦之在牡丹江神社前嚴肅舉行奉告祭於祭典終了後、繼續在市內舉行一大行進、目下對於一切事務正在積極準備中云、

募建國忠靈廟參拜旅行團体

【熱河】當迎大東亞決戰體制下之建國十周年際除參拜建國忠靈廟外、兼視察各地之文化及產業發展之躍進狀況、前由鐵道當局計畫、與民衆以便利、實施募集、會函請縣當局轉知各機關各團体在案、茲將其計劃列後以便旅行者參加、際此良好機會、布我訥各界人士、踴躍參加、以廣眼見、並期昂揚銃後國民之任務、幸勿失去良機云、

奉聯布告家庭養犬注意事項

【大連】野犬狂奔、家犬放飼、致近來行人幼兒、被咬傷致死者、屢見迭出、此於人的資源、確保傳染病預防、及食糧對策、皆為最要心者、州廳警察部、因今後嚴一層取締狂犬、無犬牌者、發見後決撲殺、無許可飼犬者亦重罰、刻已通令於管下各警署、特令警告養犬家、並深認識關於狂犬預防注射、州廳衛生課、令奉公班以臨時揭示牌、廣布家庭注意事項、喚起犬主注意云、

全大連市內養犬家、昭和十六年度、市內各署發出犬牌、大廣場署管內一九九七、小崗子署管內九九五、沙河口署管內八九二、水上署管內一〇、本年一月起、按養犬取締規則、改新犬牌、三月以來發生犬牌數、大廣場署管內六三九、小崗子署管內六二〇、沙河口署管內四七六、水上署管內一〇、比去年總數之三八四稍有差異、就中亦有尚未領取者、但無牌野犬、亦有多數云、

去年八月、州廳警務部、因通令禁絕野犬、但不注意之飼養者亦極多、是以被咬傷者續出、查自本年一月起、由於飼養犬而發生之狂犬、大廣場署管內三小崗子署管內一、沙河口署管內一計五起、被害者計十名、死者三名、此外野犬傷人四件、被害者四十餘名、奉公班亦協助官廳、撲滅野犬、無牌者代為報告云

京城帝大鳥山教授 渤海考古演講會
牡丹江省公署牡鐵主辦

【牡丹江】由大正十五年以來努力探討研究東滿唯一之古跡東京城渤海王國之京城帝大鳥山教授、日前來牡、作精密之調查、獲得諸多之珍貴資料、牡丹江省公署及牡鐵主催、於十五日午後四時半、假座滿鐵厚生會館大禮堂、舉行關於渤海王國古跡考查之演講大會一時市內一般研究史跡學家及多數市民莫不踴躍參加頗極一時之盛云、

對於各地娘娘廟會 牡鐵規定輸送對策
並發行廟會彩票 頭彩得肥豬一口

【牡丹江】牡鐵鑑於舊曆四月間為東滿各地之娘娘廟會祭典日期對於一面坡、寧安、柴河、東安等各廟會之旅客運賃減價及臨時列車開通等各種辦法已經決定、關於諸一面坡普照寺為國曆五月二十日至二十四日、寧安娘娘廟會為五月三十一日至六月二日、柴河關帝廟為六月九日至十三日、東安之孔子廟為六月一日至五日、預定屆時發行廟會彩票頭彩得肥豬一口、頗饒興趣云、

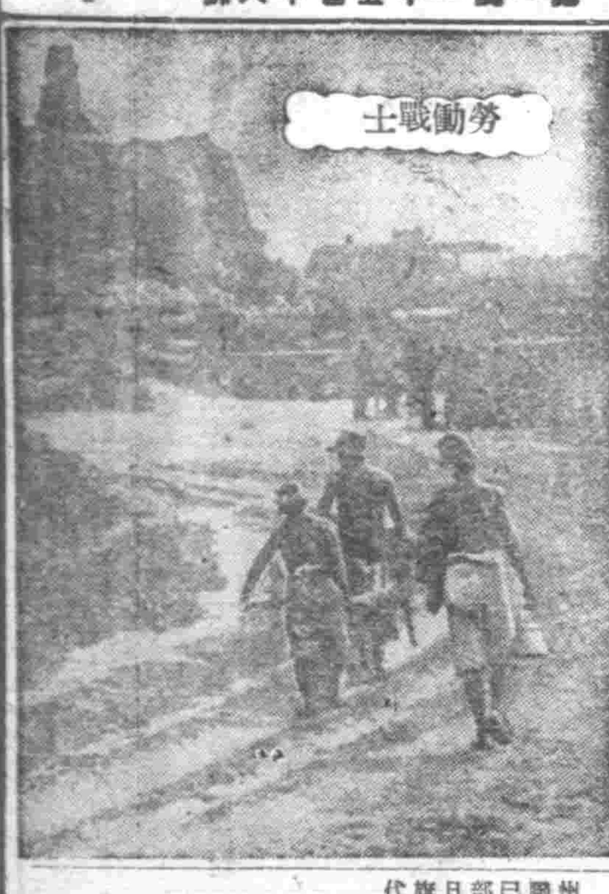
勞動戰士

牡市綜合體育大會

【牡丹江】牡丹江市公署主辦之建國十週年慶祝牡丹江市綜合體育大會、定由三十一日及六月六、七日亘三日間在滿鐵綜合運動場舉行、關於比賽之部門及日程會於大會舉行前之十二日午後二時假座文映劇場樓上食堂召開銓衡委員會、結果決定對於選拔入場者以A組為局、國際運輸及B組優勝之生必等無條件出場、至於電業、營林局、建設、市公署、教育會、列車區及其他等、由委員之投票選出之投票結果營林局、建設得十二票電業得十一票獲得出場之資格、以是編成全牡丹江軍、將來於大會爭霸、一般健兒將各顯身手究竟鹿死誰手未敢逆料也、將來基於牡丹江省市縣對抗大會出場之成績決定、為牡丹江省之代表、六月二十八日在佳木斯舉開之東滿四省綜合體育大會以此代表隊出場、七月中在新京舉行之興亞大會時賦與預選地區對抗大會出場之資格、故一般對此非常注目云、

全滿象棋比賽大會 新京地區預選大會

主辦者　康德新聞社
會期　五月卅日（土）卅一（日）
報名截止　五月廿五日
報名地點　新京中央通國通樓上康德新聞社象棋大會係
報名方法　記明本人住所、姓名、年齡、職業附報名費五角、
比賽方法　採用陶汰方法、第一回到準準決勝賽一局限一小時如平局時再賽一局一再平則抽籤決定之準決勝和決勝時比賽三局、一局限一小時半如平局時亦抽籤決定、如一方連勝時則為勝
賞品　一等至三等授與賞品、其餘參加者全部贈予紀念品、
今次優秀者可以參加七月中在新京舉開之全滿象棋大會全滿優秀者所能參加九月間舉開之滿華象棋比賽大會云、

慶祝建國十週年
展開瑞雲十字章運動

【錦州】値際建國十周年佳辰、政府當局為慶祝建國、並使國民徹底理解建國理念計、特制定瑞雲十字章自本年三月至五月間頒佈全國各地、以期展開大瑞雲十字運動、本市協和市本部由中央頒來瑞雲十字章萬枚、頒佈所轄各區分會、已經各隣組班長頒交市民云

興農社調查 蔬菜栽培面積

【海城】縣興農合作社、為關前曾通飭縣境各街村、為調於康德九年度、蔬菜栽培面積調查、關各街村、已遵照查報矣、

勞務興國會計畫 下部組織結成

【營口】勞務興國會為期勞働統制之完璧、決定於各職場結成勞務興國會之下部機構、目下進行工作中、日前與營口市公署、協和會開催聯絡會、其下部機構之結成、與協和會職場別青年團組織有重複之嫌奉天市視為問題、營口之分野明確對防止協和會、興國會下部機構之重複錯綜、伴隨事實上頗見相當困難云、

毛蝦鹽煮罐頭 營口近日販賣

【營口】新見罐頭營口工場、鑑於營口一帶生產各種原料製造罐頭之趾、於是銳意新製品之創立努力中、特着眼逐漸發生原料確保遺憾遼東灣一帶漁撈之毛蝦、今春以來研究中之逐漸成功、毛蝦遼東灣一帶年間三、四百萬元之漁獲、各方面之加工製造注目、一部毛蝦之干佃煮之製造成功、同工場佃煮進一步鹽煮罐頭、六月即可工業化見諸市販云、

建國十周年紀念 祝典委員會開催

【四平】四平省公署、於本月十九日、午前九時、在省署講堂、開催建國十周年紀典地方委員會、委員長以下委員、均皆出席、對於十周年紀念各種事業、並行事經過報告及計畫審議、作撤底檢討云、

現任教師俸給 實施四次適正

【遼陽】縣教育科、為現職教師俸給安定生活起見、第四次是正即將實施、所有書類、已整備終了、呈省核、是正標準、依教師資格勤續年間、而査定云、

鳳凰山廟會 現正準備中

【鳳城】鳳凰山者、為安奉線八景之一、風景幽邃、古蹟馳名、每年於國曆四月二十八日、為該山娘娘廟會祭典之期、茲悉今年鳳城縣勝委員會、午後一時、假協和會館、招集各關係員、暨勝委員、開催會議準備進行一切事宜、決如往年慣例舉行、由六月九日起、至十三日止、（即舊四月二十六日至三十日）共五日間廟會云、

双遼醫師會 舉行結成發會式

【雙遼】值此大東亞戰爭時局下人的資源之重要性、必須力保健康、以期擔負銃後支援赤誠之目的、本邑醫師以醫療報國、故特網羅縣內刀圭醫師二十三名、一致團結、克盡赤誠、以當此重大時局之保健計、結成醫師會、公推順天堂李院長為正會長、潤久醫院長為副會長、滿北醫院周院長為理事、濟民醫院蔡院長仰天醫院原院長及馬遠九、王一峯、常明禮、宋振武為評議員、于昨日午後一時假商工公會二階樓上、由四平省民生廳長倉內善藏之代表、保健科屬官劉純讓氏及縣公署金行政科長、警務科郎警尉、警察署保安主任、孫警尉、耿區法院長、藍郵政局長、併各機關要員四十名出席參加之下、依式舉行、發會式首由副會長張潤久致開會詞、李正會長朗讀決議文及宣言文、繼由劉省代表民生廳長倉內氏致謝詞、張副會長致閉會詞、同三唱滿洲帝國萬歲、雙遼縣醫師會萬歲、禮成撮影、併假聚升成飯店舉行晏會、席間賓主言歡、歡而便酌時之盛、至午後五時餘方始盡歡而散云、

省聯擬定七月舉行 市縣旗代表額決定

【錦州】康德九年度、錦州省下二市、十縣、三旗之聯合協議會、迄至四月末均已告終、茲協和會奉天省本部、關於本年度聯合協議會日期約在七月中旬、各市縣旗代表協議員已決定、茲將代表者數目誌左、錦州市三名、阜新市三名、錦縣三名、錦西縣三名、興城縣三名、綏中縣四名、北鎮縣三名、黑山縣四名、義縣三名、台安縣二名、彰武縣二名、吐默特左旗三名、吐默特中旗三名、吐默特右旗三名、計四五名云、

郭爾羅斯後旗官民熱誠（金献）

【哈爾濱】自大東亞民族解放戰爭開始後、後旗國民之獻金運動、遂風起雲湧、茲者郭爾羅斯後旗官民、亦本仁不讓之旨、由旗公署協和會發起之下將全旗官民自動獻金計一萬二千元、昨由該旗協和會事務長李秉瑞、及旗公署庶務科附山田國章、協和分會代表于倫剛等代表來哈、向哈爾濱特務機關獻納、該代表並分赴省公署、及協和會省本部訪問、深受當局之嘉許、此外並預於十九日慰問勤勞報仕隊員、另攜有多量之慰問品云、

補助看護婦 訓練已終了

【四平】四平市國婦會自第一次補助看護婦訓練、自開始以來、各會員均潛心學習、迄至昨午後二時訓練終了、舉行証書授與式云、

秫稭價格暴漲

【海城】當此農忙之際、耕草多無暇進城、而各營業商販、又多居奇、以致柴草居然暴漲、柴草之價、固不待言、而高粱稭、大行百十一元、零撓者、百捆十二元五角、故一般用戶、難價貴

一場知時好雨 農民喜形於色

〈普民總長之談話〉
【大連】州內最近遂雨普霑、農民莫不自喜、正值播種時期、以普蘭店、金州各方面蔬果、開花滿開、凌曆尺餘、滑溜可歡豐收、關於此項依普蘭店民政署長上島能藏語人云、近來降雨、四農莫不喜形於色、因此本年度增產計畫、可保安全、加以播種之期、得此甘霖、可謂慶事、各種青菜正發市、際此雨水、不問可知、而農用肥料亦可同時價低落云、

厚生清潔委員會

【西安】西安縣西安街公所當局遵照、民生部令應實施、厚生清潔運動、錦街公所衛生股長小林好實通知、各衛生委員、西安警察署、西安縣協和、各區會分會隣等、於五月十一日開厚生清潔會實施清潔運動云、

參加動員會者 先後赴首都

【通化】對於建國十週年興亞國民動員大會、由通化省之奉公隊員、協和青少年團員、國兵等、代表百名參加之下、自十七日午後二時於青年訓練所舉行團成式、午後六時十分之列車、順路出發矣、而國婦代表之禮田衛、阿部廣子兩夫人則於十九日午前八時五十分之列車赴該大會參加云、

珠算能力檢定 日昨在商工公會舉行

【牡丹江】牡丹江市第三回珠算能力檢定試驗、於本月十七日午前十時假商工公會舉行、參加者約達一百餘名之多、例自檢定共分為一、二、三、四級之四種、一級至三級檢定科目為見取算乘算、除算、傳票算、第四級者為見取算乘算除算者百點為滿點、凡一級二級各即定科目之得點八十點以上、三級七十點以上、四級在六十點以上者為合格、對於檢定試驗合格者分別發給証書云、

慶祝滿洲國建國十周年

株式會社 大丸
大連市山縣通二番地東拓ビル六階
大連出張所　電號本局二（三五五一・九三四一・五三二〇）
本社　大阪市南區心齋橋筋

大連市蓬萊町五一
小崗子滿人飲食店組合
組合長　運元亨
副組合長　房樂賓
電話三・四七八一番

大連市泰山街五一
惠民醫院
院長　周惠民
電話　四一一七二六番

奉天鐵西區裕工街一段一三號
惠民病院

都藥房
奉天市小西區惠工街四段五〇號
電話二ノ六五二九番
本舖　京城

全滿總配給所
まむし蝮藥房
奉天市江ノ島町八

京城都藥房淋藥
△主治効能▽
男子急慢性淋疾一切女子赤白帶下症（冷症）軟性下疳病性關節炎睪丸炎横痃第四性病化膿性腫物一切
全滿各地有名藥店均售

歡迎主顧
大連
中央旅館
優待團体
大連駅西鄰・電話三三八七九

奉天 魁星旅社
樓房二階 百有餘間 客室寬闊 清潔衛生 光線充足 安眠舒適
食堂完全 設備全 隨時小酌 飲食方便 歡迎光臨 招待殷勤
小西街三段一六九號　電話（二）四一九一番

各種壓力機械及切斷機專門製造者
（奉贈商品目錄）
奉天市青葉町一
滿洲プレス製作所
電話（三）二六五八番

家禽必讀
養鷄實踐寶典
生活健康著
新法
大連市不老街一九一
健生洋行發行

調經育生丸
專治月經不調經血過多過少赤白帶下肚腹疼痛子宮寒冷腰腿酸疼四肢無力積病坍月經閉止不生育等婦女一切病症輕病者服一盒痊愈重病者二盒斷根服此藥後定能懷病生子百發百中
屢服屢驗外埠函購郵資照寄每盒四十付八圓
奉天北市場啓藻泉東路北樓房
玉德堂藥店

北市場
共益舞台
四大名旦 荀慧生之得意高足 青衣花彩 童芷苓
孟小冬之胞妹名馳滿華文武老生坤伶 孟幼冬
文武老生 李寶奎
銅錘花面 裘盛戎
文武小生 童壽苓
第一老旦 王幼亭
青衣花旦 崔熹雲
文小丑 賈多才
架子花面 張洪祥
文武小丑 商四亮
二十日 晚場准演 擊鼓罵曹 新戲全部 紅娘西廂記

滿洲映畫協會最近特殊傑作
雨暴花殘
編劇兼助導：劉國全
導演：山內英三
愛情悲劇 張靜 李顯廷
劉潮 趙愛蘋 鄭曉君 合演
悲感哀痛令人落淚
五月廿一日至廿五日 連演五天
光陸 國泰

補肺防癆
哈利巴
「哈利巴」經過分光及放射線照相試驗檢定。確有豐富維他命AD成份。服後營養全身增強抵抗力。患肺癆者如能長服確保重獲健康或與癆病者常處更宜常服本品，使抵抗力强以免傳染
包装 壹百粒・五百粒
奉天市青葉町十一 田邊藥品株式會社

HV111